



ul. Dukielska 13/16a
35-505 Rzeszów
NIP 813-287-47-57
tel. 662-297-817

OBIEKT: Droga gminna nr 358032T

INWESTOR: **Gmina Opatów**
ul. Plac Obrońców Pokoju 34,
27-500 Opatów

TYTUŁ
PROJEKTU: **Przebudowa drogi gminnej nr 358032T Balbinów - Przeuszyn**
od km 0+000 do km 1+500

TYTUŁ
CZĘŚCI
PROJEKTU: **Specyfikacje techniczne wykonania i odbioru**
robót budowlanych

AUTORZY OPRACOWANIA:

Lp.	Funkcja	Imię i nazwisko nr uprawnień	Data	Podpis
1.	Projektował:	mgr inż. Łukasz Kwaśniak nr upr. SWK/0147/POOD/12	09.2016	

Rzeszów, wrzesień 2016 r.

SPECYFIKACJE TECHNICZNE WYKONANIA I ODBIORU ROBÓT BUDOWLANYCH

Spis treści	Nr strony
D-M.00.00.00. WYMAGANIA OGÓLNE	4
D-01.00.00 ROBOTY PRZYGOTOWAWCZE	28
D.01.01.01 Odtworzenie trasy i punktów wysokościowych	28
D.01.02.02. Zdjęcie warstwy ziemi urodzajnej (humusu).....	32
D.01.02.04. Rozebranie elementów dróg, ogrodzeń i przepustów	38
D-02.00.00 ROBOTY ZIEMNE	41
D-02.01.01. Wykonanie wykopów w gruntach nieskalistych	41
D-02.03.01. Wykonanie nasypów	46
D.04.00.00. POBUDOWY	57
D.04.01.01. Koryto wraz z profilowaniem i zagęszczaniem podłoża	57
D.04.03.01. Oczyszczenie i skropienie warstw konstrukcyjnych.....	61
D.04.04.02. Podbudowa z kruszywa łamanego stabilizowanego mechanicznie	66
D.04.05.01. Ulepszone podłoże z gruntu stabilizowanego cementem	76
D-05.00.00 NAWIERZCHNIE	84
D.05.03.05.A Warstwa wiążąca z betonu asfaltowego	84
D.05.03.05.B Warstwa ścieralna z betonu asfaltowego	100

Przebudowa drogi gminnej nr 358032T Balbinów - Przeuszyn od km 0+000 do km 1+500

D-M.00.00.00. WYMAGANIA OGÓLNE

1. Wstęp

1.1. Przedmiot Specyfikacji Technicznej Wykonania i Odbioru Robót Budowlanych

Przedmiotem niniejszej Specyfikacji Technicznej Wykonania i Odbioru Robót Budowlanych są wymagania ogólne dotyczące wykonania robót drogowych i przebudowy infrastruktury technicznej, które zostaną wykonane w ramach zadania "Przebudowa drogi gminnej nr 358032T Balbinów - Przeszryn od km 0+000 do km 1+500".

1.2. Zakres stosowania STWiORB

Specyfikacje Techniczne Wykonania i Odbioru Robót Budowlanych stanowią część Dokumentów Przetargowych i Kontraktowych i należy je stosować w zleceniu i wykonaniu Robót opisanych w podpunkcie 1.1.

1.3. Zakres robót objętych STWiORB

Wymagania ogólne należy rozumieć i stosować w powiązaniu ze STWiORB przygotowanymi osobno dla robót drogowych oraz urządzeń obcych, jako odrębne opracowania, niżej wymienione.

D.01.00.00. ROBOTY PRZYGOTOWAWCZE

D.01.01.01 Odtworzenie trasy i punktów wysokościowych

D.01.02.02. Zdjęcie warstwy ziemi urodzajnej

D.01.02.04. Rozbiórka elementów dróg i ulic

D.02.00.00. ROBOTY ZIEMNE

D.02.01.01. Wykonanie wykopów w gruntach nieskalistych

D.02.03.01. Wykonanie nasypów

D.04.00.00. PODBUDOWA

D.04.01.01. Koryto wraz z profilowaniem i zagęszczaniem podłoża

D.04.03.01. Oczyszczenie i skropienie warstw konstrukcyjnych

D.04.04.02. Podbudowa z kruszywa łamanego stabilizowanego mechanicznie

D.04.05.01. Ulepszone podłoże z gruntu stabilizowanego cementem

D.05.00.00. NAWIERZCHNIE

D.05.03.05.A Warstwa wiążąca z betonu asfaltowego

D.05.03.05.B Warstwa ścieralna z betonu asfaltowego

D-M.00.00.00 WYMAGANIA OGÓLNE

1.4. Określenia podstawowe

Użyte w STWiORB wymienione poniżej określenia należy rozumieć w każdym przypadku następująco:

- 1.4.1. Budowla drogowa** - obiekt budowlany, nie będący budynkiem, stanowiący całość techniczno-użytkową (droga) albo jego część stanowiącą odrębny element konstrukcyjny lub technologiczny (obiekt mostowy, korpus ziemny, węzeł).
- 1.4.2. Chodnik** - wyznaczony pas terenu przy jezdni lub odsunięty od jezdni, przeznaczony do ruchu pieszych.
- 1.4.3. Długość mostu** - odległość między zewnętrznymi krawędziami pomostu, a w przypadku mostów łukowych z nadsypką - odległość w świetle podstaw sklepienia mierzona w osi jezdni drogowej.
- 1.4.4. Droga** - wydzielony pas terenu przeznaczony do ruchu lub postoju pojazdów oraz ruchu pieszych wraz z wszelkimi urządzeniami technicznymi związanymi z prowadzeniem i zabezpieczeniem ruchu.
- 1.4.5. Droga tymczasowa (montażowa)** - droga specjalnie przygotowana, przeznaczona do ruchu pojazdów obsługujących zadanie budowlane na czas jego wykonania, przewidziana do usunięcia po jego zakończeniu.
- 1.4.6. Dziennik budowy** – zeszyt z ponumerowanymi stronami, opatrzony pieczęcią organu wydającego, wydany zgodnie z obowiązującymi przepisami, stanowiący urzędowy dokument przebiegu robót budowlanych, służący do notowania zdarzeń i okoliczności zachodzących w toku wykonywania robót, rejestrowania dokonywanych odbiorów robót, przekazywania poleceń i innej korespondencji technicznej pomiędzy Inżynierem, Wykonawcą i projektantem.
- 1.4.7. Inżynier** – osoba wymieniona w danych kontraktowych, która na zlecenie Zamawiającego za pomocą członków swojego zespołu o ściśle oddelegowanych uprawnieniach zarządza oraz sprawuje nadzór na wykonywaniem prac budowlanych oraz postępowaniem rzeczowo finansowym, zgodnie z Ustawą Prawo Budowlane i warunkami kontraktowymi.
- 1.4.8. Jezdnia** - część korony drogi przeznaczona do ruchu pojazdów.
- 1.4.9. Kierownik projektu** – osoba wymieniona w danych kontraktowych będąca przedstawicielem Zamawiającego, o której wyznaczeniu poinformowany jest Wykonawca, odpowiedzialna za administrowanie kontraktem
- 1.4.10. Kierownik budowy** - osoba wyznaczona przez Wykonawcę, upoważniona do kierowania robotami i do występowania w jego imieniu w sprawach realizacji kontraktu.
- 1.4.11. Korona drogi** - jezdnia (jezdnie) z poboczami lub chodnikami, zatokami, pasami awaryjnego postoju i pasami dzielącymi jezdnie.
- 1.4.11. Konstrukcja nawierzchni** - układ warstw nawierzchni wraz ze sposobem ich połączenia.
- 1.4.12. Konstrukcja nośna** (prześło lub przeszła obiektu mostowego) - część obiektu oparta na podporach mostowych, tworząca ustrój niosący dla przeniesienia ruchu pojazdów lub pieszych.
- 1.4.13. Korpus drogowy** - nasyp lub ta część wykopu, która jest ograniczona koroną drogi i skarpami rowów.
- 1.4.14. Koryto** - element uformowany w korpusie drogowym w celu ułożenia w nim konstrukcji nawierzchni.
- 1.4.15. Rejestr obmiarów** - akceptowany przez Inżyniera Rejestr z ponumerowanymi stronami, służący do wpisywania przez Wykonawcę obmiarów dokonywanych robót w formie wyliczeń, szkiców i ew. dodatkowych załączników. Wpisy w Rejestrze obmiarów podlegają potwierdzeniu przez Inżyniera.
- 1.4.16. Laboratorium** - drogowe lub inne laboratorium badawcze, zaakceptowane przez Zamawiającego, niezbędne do przeprowadzenia wszelkich badań i prób związanych z oceną jakości materiałów oraz robót.
- 1.4.17. Materiały** - wszelkie tworzywa niezbędne do wykonania robót, zgodne z dokumentacją projektową i specyfikacjami technicznymi, zaakceptowane przez Inżyniera.
- 1.4.18. Most** - obiekt zbudowany nad przeszkodą wodną dla zapewnienia komunikacji drogowej i ruchu pieszego.
- 1.4.19. Nawierzchnia** - warstwa lub zespół warstw służących do przejmowania i rozkładania obciążeń od ruchu na podłoże gruntowe i zapewniających dogodne warunki dla ruchu.

D-M.00.00.00 WYMAGANIA OGÓLNE

- a) **Warstwa ścieralna** - górna warstwa nawierzchni poddana bezpośrednio oddziaływaniu ruchu i czynników atmosferycznych.
 - b) **Warstwa wiążąca** - warstwa znajdująca się między warstwą ścieralną a podbudową, zapewniająca lepsze rozłożenie naprężeń w nawierzchni i przekazywanie ich na podbudowę.
 - c) **Warstwa wyrównawcza** - warstwa służąca do wyrównania nierówności podbudowy lub profilu istniejącej nawierzchni.
 - d) **Podbudowa** - dolna część nawierzchni służąca do przenoszenia obciążeń od ruchu na podłoże. Podbudowa może składać się z podbudowy zasadniczej i podbudowy pomocniczej.
 - e) **Podbudowa zasadnicza** - górna część podbudowy spełniająca funkcje nośne w konstrukcji nawierzchni. Może ona składać się z jednej lub dwóch warstw.
 - f) **Podbudowa pomocnicza** - dolna część podbudowy spełniająca, obok funkcji nośnych, funkcje zabezpieczenia nawierzchni przed działaniem wody, mrozu i przenikaniem cząstek podłoża. Może zawierać warstwę mrozoochronną, odsączającą lub odcinającą.
 - g) **Warstwa mrozoochronna** - warstwa, której głównym zadaniem jest ochrona nawierzchni przed skutkami działania mrozu.
 - h) **Warstwa odcinająca** - warstwa stosowana w celu uniemożliwienia przenikania cząstek drobnych gruntu do warstwy nawierzchni leżącej powyżej.
 - i) **Warstwa odsączająca** - warstwa służąca do odprowadzenia wody przedostającej się do nawierzchni.
- 1.4.20. Niweleta** - wysokościowe i geometryczne rozwinięcie na płaszczyźnie pionowego przekroju w osi drogi lub obiektu mostowego.
- 1.4.21. Obiekt mostowy** - most, wiadukt, estakada, tunel, kładka dla pieszych i przepust.
- 1.4.22. Objazd tymczasowy** - droga specjalnie przygotowana i odpowiednio utrzymana do przeprowadzenia ruchu publicznego na okres budowy.
- 1.4.23. Odpowiednia (bliska) zgodność** - zgodność wykonywanych robót z dopuszczonymi tolerancjami, a jeśli przedział tolerancji nie został określony - z przeciętnymi tolerancjami, przyjmowanymi zwyczajowo dla danego rodzaju robót budowlanych.
- 1.4.24. Pas drogowy** - wydzielony liniami granicznymi pas terenu przeznaczony do umieszczania w nim drogi i związanych z nią urządzeń oraz drzew i krzewów. Pas drogowy może również obejmować teren przewidziany do rozbudowy drogi i budowy urządzeń chroniących ludzi i środowisko przed uciążliwościami powodowanymi przez ruch na drodze.
- 1.4.25. Pobocze** - część korony drogi przeznaczona do chwilowego postoju pojazdów, umieszczenia urządzeń organizacji i bezpieczeństwa ruchu oraz do ruchu pieszych, służąca jednocześnie do bocznego oparcia konstrukcji nawierzchni.
- 1.4.26. Podłoże nawierzchni** - grunt rodzimy lub nasypowy, leżący pod nawierzchnią do głębokości przemarzania.
- 1.4.27. Podłoże ulepszone nawierzchni** - górna warstwa podłoża, leżąca bezpośrednio pod nawierzchnią, ulepszona w celu umożliwienia przejścia ruchu budowlanego i właściwego wykonania nawierzchni.
- 1.4.28. Polecenie Inżyniera** - wszelkie polecenia przekazane Wykonawcy przez Inżyniera, w formie pisemnej, dotyczące sposobu realizacji robót lub innych spraw związanych z prowadzeniem budowy.
- 1.4.29. Projektant** - uprawniona osoba prawna lub fizyczna będąca autorem dokumentacji projektowej.
- 1.4.30. Przedsięwzięcie budowlane** - kompleksowa realizacja nowego połączenia drogowego lub całkowita modernizacja/przebudowa (zmiana parametrów geometrycznych trasy w planie i przekroju podłużnym) istniejącego połączenia.
- 1.4.31. Przepust** – budowla o przekroju poprzecznym zamkniętym, przeznaczona do przeprowadzenia cieku, szlaku wędrówek zwierząt dziko żyjących lub urządzeń technicznych przez korpus drogowy.
- 1.4.32. Przeszkoda naturalna** - element środowiska naturalnego, stanowiący utrudnienie w realizacji zadania budowlanego, na przykład dolina, bagno, rzeka, szlak wędrówek dzikich zwierząt itp.
- 1.4.33. Przeszkoda sztuczna** - dzieło ludzkie, stanowiące utrudnienie w realizacji zadania budowlanego, na przykład droga, kolej, rurociąg, kanał, ciąg pieszy lub rowerowy itp.

D-M.00.00.00 WYMAGANIA OGÓLNE

- 1.4.34. Przyczółek** - skrajna podpora obiektu mostowego. Może składać się z pełnej ściany, słupów lub innych form konstrukcyjnych, np. skrzyń, komór.
- 1.4.35. Rekultywacja** - roboty mające na celu uporządkowanie i przywrócenie pierwotnych funkcji terenom naruszonym w czasie realizacji zadania budowlanego.
- 1.4.36. Rozpiętość teoretyczna** - odległość między punktami podparcia (łożyskami), przęśla mostowego.
- 1.4.37. Szerokość całkowita obiektu** (mostu / wiaduktu) - odległość między zewnętrznymi krawędziami konstrukcji obiektu, mierzona w linii prostopadłej do osi podłużnej, obejmuje całkowitą szerokość konstrukcyjną ustroju niosącego.
- 1.4.38. Szerokość użytkowa obiektu** - szerokość jezdni (nawierzchni) przeznaczona dla poszczególnych rodzajów ruchu oraz szerokość chodników mierzona w świetle poręczy mostowych z wyłączeniem konstrukcji przy jezdni dołem oddzielającej ruch kołowy od ruchu pieszego.
- 1.4.39. Kosztorys ofertowy** - wykaz robót z podaniem ich ilości (przedmiarem) w kolejności technologicznej ich wykonania.
- 1.4.40. Plac budowy** - teren udostępniony przez Zamawiającego dla wykonania na nim robót oraz inne miejsca wymienione w kontrakcie jako tworzące część terenu budowy.
- 1.4.41. Zadanie budowlane** - część przedsięwzięcia budowlanego, stanowiąca odrębną całość konstrukcyjną lub technologiczną, zdolną do samodzielnego pełnienia funkcji techniczno-użytkowych. Zadanie może polegać na wykonywaniu robót związanych z budową, modernizacją/przebudową, utrzymaniem oraz ochroną budowli drogowej lub jej elementu.

1.5. Ogólne wymagania dotyczące robót

Wykonawca jest odpowiedzialny za jakość wykonanych robót, bezpieczeństwo wszelkich czynności na terenie budowy, metody użyte przy budowie oraz za ich zgodność z dokumentacją projektową, STWiORB i poleceniami Inżyniera.

1.5.1. Przekazanie placu budowy

Wykonawca dokona na swój koszt wznowienia i stabilizacji granic pasa drogowego. Zamawiający w terminie określonym w dokumentach kontraktowych przekaze Wykonawcy plac budowy (z wyznaczonymi granicami pasa drogowego wraz ze stosowanymi szkicami) wraz ze wszystkimi wymaganymi uzgodnieniami prawnymi i administracyjnymi z zastrzeżeniem, że Wykonawca uzyska dodatkowe zezwolenia, wymagane w Rzeczypospolitej Polskiej, od właściwych władz na swój koszt (takie zezwolenia mogą dotyczyć pozwoleń na tymczasową zmianę regulacji ruchu, pozwolenia na zajęcie pasa drogowego, pozwolenie na umieszczenie urządzeń w pasie drogowym, zakwaterowanie, itp.), lokalizację i współrzędne punktów głównych trasy oraz reperów, dziennik budowy oraz po dwa egzemplarze dokumentacji projektowej (projekt budowlany i projekt wykonawczy) i dwa komplety STWiORB.

Na Wykonawcy spoczywa odpowiedzialność za ochronę przekazanych mu punktów pomiarowych i granicznych do chwili odbioru ostatecznego robót. Uszkodzone lub usunięte znaki geodezyjne (pomiarowe i graniczne) Wykonawca odtworzy i utrwali na własny koszt.

Na Wykonawcy spoczywa odpowiedzialność na ochronę znaków granicznych. W przypadku ich zniszczenia Wykonawca jest zobowiązany do ich odtworzenia.

Wykonawca przeniesie punkty wysokościowe osnowy geodezyjnej znajdujące się w projektowanym pasie drogowym, kolidujące z zakresem robót budowlanych.

Przed przekazaniem placu budowy Wykonawca winien przedstawić Inżynierowi harmonogram robót, plan płatności oraz polisy ubezpieczeniowe zgodnie z warunkami określonymi w Specyfikacji Istotnych Warunków Zamówienia.

Wykonawca jest zobowiązany do utrzymania placu budowy do końca realizacji robót objętych Kontraktem.

1.5.2. Dokumentacja projektowa

Dokumentacja projektowa będzie zawierać opisy, rysunki i dokumenty, zgodne z wykazem podanym w szczegółowych warunkach umowy, uwzględniającym podział na dokumentację projektową:

- Zamawiającego;

D-M.00.00.00 WYMAGANIA OGÓLNE

– sporządzoną przez Wykonawcę.

1.5.2.1. Dokumentacja do opracowania przez Wykonawcę

Wykonawca we własnym zakresie opracuje i uzgodni z Inżynierem oraz innymi odpowiednimi Instytucjami:

1. Powykonawczą dokumentację odbiorową (operat kołaudacyjny) w zakresie zgodnym z pkt. 8.4.2– 3 egz. (2 oryginały + 1 kopia) oraz 2 płyty CD,
2. Aktualizację projektu docelowej organizacji ruchu – w przypadku wygaśnięcia jej ważności,
3. Projekty zmian organizacji ruchu na istniejącej sieci drogowej po oddaniu drogi do użytku,
4. Projekty warsztatowe niezbędne do realizacji robót.
5. Projekty technologiczne i organizacji robót dla wszystkich robót objętych kontraktem.
6. Projekt organizacji ruchu na czas budowy, w tym projekty objazdów tymczasowych i w razie potrzeby dróg tymczasowych, uwzględniając w przypadku uszkodzenia istniejących dróg objazdowych przez Wykonawcę ich remont po zakończeniu robót,
7. Plan dowozu materiałów po istniejącej sieci dróg uwzględniający nośność dróg i obiektów inżynierskich oraz ewentualnych plan dróg technologicznych, które służyć będą do transportu materiałów,
8. Programy Zapewnienia Jakości i harmonogramy wykonania robót,
9. Program gospodarki humusem i jego wykorzystania oraz zagospodarowania humusu w porozumieniu z samorządami lokalnymi,
10. Program gospodarki odpadami zgodnie z wymaganiami przepisów ustawy z dnia 27 kwietnia 2001 r. – o odpadach (Dz. U. Nr 62, poz. 628 z późniejszymi zmianami).
Do obowiązków Wykonawcy będzie należeć:
 - (a) opracowanie programu gospodarowania odpadami niebezpiecznymi i złożenie wniosku o jego zatwierdzenie przed rozpoczęciem robót rozbiórkowych,
 - (b) uzyskanie decyzji zatwierdzającej program gospodarki odpadami niebezpiecznymi,
 - (c) sporządzenie informacji o wytwarzanych odpadach oraz o sposobach gospodarowania wytworzonymi odpadami i złożenie jej do właściwego organu ochrony środowiska przed rozpoczęciem robót rozbiórkowych,
11. Instrukcje eksploatacji i użytkowania obiektów oraz wszystkich innych elementów, urządzeń i systemów wykonywanych i montowanych w ramach kontraktu,
12. Projekty robocze wyszczególnione w Specyfikacjach Technicznych,
13. W razie potrzeby, Wykonawca opracuje i uzgodni z Inżynierem STWiORB dla robót nie ujętych w przekazanych STWiORB.

Wszelkie koszty związane z przygotowaniem, zaopiniowaniem i uzgodnieniem w/w dokumentacji są zawarte w cenie Kontraktowej i nie będą podlegały odrębnej zapłacie.

W przypadku potrzeby wykonania jakichkolwiek dodatkowych opracowań projektowych w trakcie budowy, Wykonawca jest zobowiązany wykonać te projekty i uzgodnić z Inżynierem w ramach ceny Kontraktowej.

Projekty powinny być sporządzone przez osoby posiadające odpowiednie kwalifikacje, zgodnie z wymaganiami Prawa Budowlanego. Wykonawca powinien uzyskać do wykonanych projektów opinie, uzgodnienia i pozwolenia, zgodnie z obowiązującymi przepisami.

Projekty wykonywane przez Wykonawcę powinny być sporządzone i uzgodnione przez odpowiednie instytucje nie później niż 14 dni przed rozpoczęciem robót, których dotyczą. Projekty powinny uzyskać akceptację Inżyniera.

Jeżeli w trakcie wykonywania Robót okaże się koniecznym uzupełnienie Rysunków, Wykonawca sporządzi brakujące rysunki i Specyfikacje na własny koszt w 4 egzemplarzach i przedłoży je Inżynierowi do zatwierdzenia.

1.5.3. Dokumentacja powykonawcza

Wykonawca powinien bezzwłocznie uzupełnić dokumentację oraz rysunki dostarczone Inżynierowi w zakresie zmian wprowadzonych w czasie wykonania robót. Wykonawca powinien dostarczyć Inżynierowi Rysunki powykonawcze w przejrzystej, prostej formie w trzech egzemplarzach dla każdego ukończonego Etapu robót, który będzie przekazany do użycia lub będzie wykorzystany przez specjalistyczną firmę lub Zamawiającego, zgodnie z polskim ustawodawstwem.

1.5.4. Zgodność robót z dokumentacją projektową i STWiORB

Dokumentacja projektowa, STWiORB i wszystkie dodatkowe dokumenty przekazane Wykonawcy przez Inżyniera stanowią część Kontraktu, a wymagania określone w choćby jednym z nich są obowiązujące dla Wykonawcy tak jakby zawarte były w całej dokumentacji.

W przypadku rozbieżności w ustaleniach poszczególnych dokumentów obowiązuje kolejność ich ważności wymieniona w Warunkach Kontraktu.

Wykonawca nie może wykorzystywać błędów lub opuszczeń w dokumentach kontraktowych, a o ich wykryciu winien natychmiast powiadomić Inżyniera, który podejmie decyzję o wprowadzeniu odpowiednich zmian i poprawek.

W przypadku rozbieżności, wymiary podane na piśmie są ważniejsze od wymiarów określonych na podstawie odczytu ze skali rysunku.

Wszystkie wykonane roboty i dostarczone materiały będą zgodne z dokumentacją projektową i STWiORB.

Dane określone w dokumentacji projektowej i w STWiORB będą uważane za wartości docelowe, od których dopuszczalne są odchylenia w ramach określonego przedziału tolerancji. Cechy materiałów i elementów budowli muszą wykazywać zgodność z określonymi wymaganiami, a rozrzuty tych cech nie mogą przekraczać dopuszczalnego przedziału tolerancji.

W przypadku, gdy materiały lub roboty nie będą w pełni zgodne z dokumentacją projektową lub STWiORB i wpłynie to na niezadowalającą jakość elementu budowli, to takie materiały zostaną zastąpione innymi, a elementy budowli rozebrane i wykonane ponownie na koszt Wykonawcy.

1.5.5. Zabezpieczenie terenu budowy

Wykonawca jest zobowiązany do utrzymania ruchu publicznego oraz utrzymania istniejących obiektów (jezdnie, ciągi piesze, znaki drogowe, bariery ochronne, urządzenia odwodnienia, zieleń, pozostałe elementy wyposażenia drogi itp.) na terenie budowy wraz z zimowym utrzymaniem, w okresie trwania realizacji kontraktu aż do zakończenia i odbioru ostatecznego robót, po uprzednim uzyskaniu od Inżyniera Świadectwa Przejęcia Robót. Wymaga się, aby na odcinkach drogi dopuszczonych do ruchu Wykonawca nie pozostawiał na nawierzchni jezdni i poboczu uskoków poprzecznych lub podłużnych, mogących stanowić zagrożenie warunków bezpieczeństwa ruchu drogowego lub utrudniać prowadzenie robót utrzymaniowych.

Przed przystąpieniem do robót Wykonawca opracuje i uzgodni z odpowiednim zarządem drogi i organem zarządzającym ruchem, projekt organizacji ruchu na czas budowy i zabezpieczenia robót w okresie trwania budowy i przedstawi go Inżynierowi. W zależności od potrzeb i postępu robót, projekt organizacji ruchu musi być na bieżąco aktualizowany przez Wykonawcę. Każda zmiana, w stosunku do zatwierdzonego projektu organizacji ruchu, wymaga każdorazowo ponownego zatwierdzenia projektu przez organ zarządzania ruchem drogowym i przedstawiona do wiadomości Inżyniera. Wprowadzenie poszczególnych etapów czasowej organizacji ruchu dokonuje Wykonawca w obecności Inżyniera oraz Zarządcy Drogi na warunkach określonych przez organ zarządzających ruchem na etapie zatwierdzenia projektu tymczasowej organizacji ruchu.

W miejscach przylegających do dróg otwartych dla ruchu, Wykonawca ogrodzi lub wyraźnie oznakuje teren budowy, w sposób uzgodniony z zarządcą drogi oraz organem zarządzającym ruchem i poinformuje Inżyniera.

Wjazdy i wyjazdy z terenu budowy przeznaczone dla pojazdów i maszyn pracujących przy realizacji robót Wykonawca odpowiednio oznakuje w zaakceptowany przez Inżyniera sposób uzgodniony z zarządcą drogi oraz organem zarządzającym ruchem.

D-M.00.00.00 WYMAGANIA OGÓLNE

W czasie wykonywania robót Wykonawca dostarczy, zainstaluje i będzie obsługiwał wszystkie tymczasowe urządzenia zabezpieczające takie jak: zapory, światła ostrzegawcze, sygnały, itp., zapewniając w ten sposób bezpieczeństwo pojazdów i pieszych.

Wykonawca zapewni stałe warunki widoczności w dzień i w nocy tych zapór i znaków, dla których jest to nieodzowne ze względów bezpieczeństwa.

Wszystkie znaki, zapory i inne urządzenia zabezpieczające będą akceptowane przez Inżyniera.

Fakt przystąpienia do robót Wykonawca obwieści publicznie przed ich rozpoczęciem w sposób uzgodniony z Inżynierem oraz przez umieszczenie, w miejscach określonych przez Inżyniera, tablic informacyjnych zgodnie z właściwymi przepisami. Treść tablic będzie zatwierdzona przez Inżyniera. Tablice informacyjne będą przez Wykonawcę dostarczone, zainstalowane, w razie potrzeby przenoszone w inne lokalizacje oraz utrzymywane przez Wykonawcę w dobrym stanie przez cały okres realizacji robót.

Koszt zabezpieczenia terenu budowy jak również koszt wszelkich robót i urządzeń technologicznych niezbędnych dla zrealizowania kontraktu nie podlega odrębnej zapłacie i przyjmuje się, że jest włączony w cenę kontraktową.

1.5.6. Niewypały, niewybuchy

W razie natrafienia w czasie prowadzenia robót na niewypały/niewybuchy Wykonawca zobowiązany jest do niezwłocznego przerwania robót, zabezpieczenia terenu oraz wezwania odpowiednich służb (policja, straż pożarna, pogotowie saperskie). Koszty zabezpieczenia terenu oraz akcji usunięcia niewypałów/niewybuchów poniesie Zamawiający.

1.5.7. Ochrona środowiska w czasie wykonywania robót

Wykonawca ma obowiązek zapoznać się przed rozpoczęciem robót oraz stosować się w czasie ich prowadzenia do zapisów zawartych w decyzji o środowiskowych uwarunkowaniach zgody na realizację przedsięwzięcia, oraz do wszystkich przepisów dotyczących ochrony środowiska naturalnego. Pełny tekst decyzji, o których mowa powyżej załączony jest do projektu budowlanego.

W okresie trwania budowy i wykańczania robót Wykonawca będzie:

- 1) utrzymywać teren budowy i wykopy w stanie bez wody stojącej,
- 2) podejmować wszelkie uzasadnione kroki mające na celu stosowanie się do przepisów i norm dotyczących ochrony środowiska na terenie i wokół terenu budowy oraz będzie unikać uszkodzeń lub uciążliwości dla osób lub dóbr publicznych i innych, a wynikających z nadmiernego hałasu, wibracji, zanieczyszczenia lub innych przyczyn powstałych w następstwie jego sposobu działania.

Stosując się do tych wymagań będzie miał szczególny wzgląd na:

- 3) lokalizację zaplecza budowy, baz, warsztatów, magazynów, składowisk, ukopów i dróg dojazdowych,
- 4) środki ostrożności i zabezpieczenia przed:
 - i) zanieczyszczeniem zbiorników i cieków wodnych pyłami lub substancjami toksycznymi,
 - ii) zanieczyszczeniem powietrza pyłami i gazami,
 - iii) możliwością powstania pożaru.

Uznaje się, że wszelkie koszty związane z wypełnieniem wymagań dotyczących ochrony środowiska nie podlegają odrębnej zapłacie i są uwzględnione w cenie kontraktowej.

Roboty będą prowadzone pod nadzorem środowiskowym. Wykonawca ze swojej strony zapewni spełnienie wszystkich wymagań związanych z ochroną środowiska, w szczególności zwróci uwagę na zagadnienia związane z zagrożeniami dla herpetofauny (płazy, gady), która często ginie podczas prowadzenia prac.

1.5.8. Ochrona przeciwpożarowa

Wykonawca będzie przestrzegać przepisów ochrony przeciwpożarowej.

Wykonawca będzie utrzymywać, wymagany na podstawie odpowiednich przepisów sprawny sprzęt przeciwpożarowy, na terenie baz produkcyjnych, w pomieszczeniach biurowych, mieszkalnych, magazynach oraz w maszynach i pojazdach.

Materiały łatwopalne będą składowane w sposób zgodny z odpowiednimi przepisami i zabezpieczone przed dostępem osób trzecich.

D-M.00.00.00 WYMAGANIA OGÓLNE

Wykonawca będzie odpowiedzialny za wszelkie straty spowodowane pożarem wywołanym jako rezultat realizacji robót albo przez personel Wykonawcy.

1.5.9. Materiały szkodliwe dla otoczenia

Materiały, które w sposób trwały są szkodliwe dla otoczenia, nie będą dopuszczone do użycia.

Nie dopuszcza się użycia materiałów wywołujących szkodliwe promieniowanie o stężeniu większym od dopuszczalnego, określonego odpowiednimi przepisami.

Wszelkie materiały odpadowe użyte do robót będą miały aprobatę techniczną wydaną przez uprawnioną jednostkę, jednoznacznie określającą brak szkodliwego oddziaływania tych materiałów na środowisko.

Materiały, które są szkodliwe dla otoczenia tylko w czasie robót, a po zakończeniu robót ich szkodliwość zanika (np. materiały pyłaste) mogą być użyte pod warunkiem przestrzegania wymagań technologicznych w budownictwie. Jeżeli wymagają tego odpowiednie przepisy Wykonawca powinien otrzymać zgodę na użycie tych materiałów od właściwych organów administracji państwowej.

Jeżeli Wykonawca użył materiałów szkodliwych dla otoczenia zgodnie ze specyfikacjami, a ich użycie spowodowało jakiegokolwiek zagrożenie środowiska, to konsekwencje tego poniesie Zamawiający.

1.5.10. Ochrona własności publicznej i prywatnej

Wykonawca odpowiada za ochronę instalacji i urządzeń napowietrznych, na powierzchni ziemi i podziemnych, takie jak linie napowietrzne, rurociągi, kable itp. oraz uzyska od odpowiednich władz będących właścicielami tych urządzeń potwierdzenie informacji dostarczonych mu przez Zamawiającego w ramach planu ich lokalizacji. Wykonawca zapewni właściwe oznaczenie i zabezpieczenie przed uszkodzeniem tych instalacji i urządzeń w czasie trwania budowy.

Wykonawca zobowiązany jest umieścić w swoim harmonogramie rezerwę czasową dla wszelkiego rodzaju robót, które mają być wykonane w zakresie przełożenia instalacji i urządzeń podziemnych na terenie budowy i powiadomić Inżyniera, właściciela instalacji oraz władze lokalne o zamiarze rozpoczęcia robót. O fakcie przypadkowego uszkodzenia tych instalacji Wykonawca bezzwłocznie powiadomi Inżyniera i zainteresowanego właściciela oraz (w zależności od potrzeby) zainteresowane władze oraz będzie z nimi współpracował dostarczając wszelkiej pomocy potrzebnej przy dokonywaniu napraw. Wykonawca będzie odpowiadać za wszelkie spowodowane przez jego działania uszkodzenia instalacji i urządzeń napowietrznych, na powierzchni ziemi i podziemnych.

Przy przebudowie - w ramach przebudowy urządzeń infrastruktury technicznej - Wykonawca przebuduje zbiorniki gazowe lub osadniki kanalizacji lokalnej wraz z właściwymi przyłączami po uprzednim uzgodnieniu warunków przebudowy z właścicielem urządzenia. Po przebudowaniu zbiornika przez Wykonawcę jest on zobowiązany do protokolarnego przekazania go właścicielowi urządzenia

W przypadku, gdy Wykonawca w wyniku swoich działań na terenie budowy spowoduje nieplanowane wyłączenie linii elektroenergetycznych i spowoduje powstanie po stronie właściciela sieci obowiązku zwrotu jego kontrahentom kosztów spowodowanych przerwą w przesyle lub dostawie energii elektrycznej, Wykonawca pokryje udokumentowane koszty wyłączenia linii w pełnej wysokości, na pierwsze pisemne żądanie właściciela linii elektroenergetycznych.

Jeżeli teren budowy przylega do terenów z zabudową mieszkaniową, Wykonawca będzie realizować roboty w sposób powodujący minimalne niedogodności dla mieszkańców. Wykonawca odpowiada za wszelkie uszkodzenia zabudowy mieszkaniowej w sąsiedztwie budowy, spowodowane jego działalnością. Przed rozpoczęciem robót budowlanych Wykonawca wykona inwentaryzację stanu technicznego budynków i budowli, znajdujących się w sąsiedztwie prowadzonej inwestycji, dokumentując stan techniczny tych obiektów. Nieodłączną częścią tej dokumentacji będą zdjęcia, skatalogowane w sposób nie budzący wątpliwości, co do momentu ich wykonania oraz obiektu, który dokumentują. W przypadku stwierdzenia pogorszenia stanu technicznego ww. obiektów budowlanych w trakcie wykonywania robót budowlanych Wykonawca podejmie działania w celu ich zabezpieczenia i doprowadzi do stanu pierwotnego. W przeciwnym wypadku Wykonawca zobowiązany jest do zaspokojenia wszelkich roszczeń wynikających z pogorszenia stanu technicznego obiektów.

Wykonawca zapewni dostęp do posesji przez cały okres trwania budowy.

D-M.00.00.00 WYMAGANIA OGÓLNE

Z uwagi na istniejącą komunikację autobusową prowadzoną istniejącą drogą, w trakcie wykonywania robót budowlanych, Wykonawca zapewni miejsca zatrzymywania się autobusów komunikacji zbiorowej (tymczasowe przystanki) w miejscach bezpiecznych oraz zapewni dojazd do tych miejsc.

Przed przystąpieniem do wykonywania robót na działkach znajdujących się poza pasem drogowym Wykonawca przeprowadzi inwentaryzację pierwotnego stanu działek przeznaczonych pod przebudowę infrastruktury technicznej poza projektowanym pasem drogowym przed rozpoczęciem robót budowlanych, a następnie przekaze w formie tabelarycznej opis wraz z dokumentacją fotograficzną. Dokumentacja fotograficzna winna być przekazana dodatkowo na nośniku elektronicznym (płyta CD). Wykonawca przekaze następującą dokumentację:

- a) opis stanu pierwotnego działek (lub ich części) przeznaczonych pod przebudowę urządzeń infrastruktury technicznej wraz z dok. fotograficzną,
- b) informacja o przywróceniu nieruchomości do stanu pierwotnego bądź braku takiej możliwości wraz z podaniem przyczyny (np. wskutek umieszczenia nowego urządzenia infrastruktury technicznej) oraz opisanie ilości i rodzaju wykonanych robót wraz z dok. fotograficzną, wraz z potwierdzeniem czasu zajęcia przez Wykonawcę nieruchomości; informacja jest niezbędna w procesie ustalenia ew. odszkodowania z tytułu zmniejszenia wartości nieruchomości;
- c) pozyskane przez Wykonawcę oświadczenia właścicieli działek o braku roszczeń z tytułu zniszczeń w naniesieniach i nasadzeniach.

Wykonawca pokryje koszty odszkodowań z tytułu zniszczeń naniesień i nasadzeń powstałych na skutek działań Wykonawcy na działkach poza projektowanym pasem drogowym.

Wykonawca uzgodni z właścicielami terenu terminy i szczegółowy sposób realizacji robót przy założeniu doprowadzenia terenu po robotach do stanu pierwotnego. Koszty ewentualnej dzierżawy terenu na czas prowadzenia robót oraz koszty ewentualnych odszkodowań za tymczasowe zajęcie gruntu pod inwestycję zgodnie projektem zostaną wypłacone właścicielom przez Zamawiającego na podstawie szacunków wykonanych na zlecenie Zamawiającego. Koszty szkód poniesionych przez właścicieli terenów spowodowanych przez Wykonawcę poniesie Wykonawca bez udziału Zamawiającego. Inżynier będzie na bieżąco informowany o wszystkich umowach zawartych pomiędzy Wykonawcą, Zamawiającym a właścicielami nieruchomości i dotyczących korzystania z własności i dróg wewnętrznych. Jednakże, ani Inżynier ani Zamawiający nie będzie ingerował w takie porozumienia, o ile nie będą one sprzeczne z postanowieniami zawartymi w Warunkach Kontraktu.

Po wykonaniu zakończeniu robót Wykonawca przedstawi Inżynierowi informacje o przywróceniu nieruchomości do stanu pierwotnego bądź braku takiej możliwości wraz z podaniem przyczyny (np. wskutek umieszczenia nowego urządzenia infrastruktury technicznej) oraz opisanie ilości i rodzaju wykonanych robót wraz z dokumentacją fotograficzną.

Po zakończeniu robót Wykonawcę uzyska od właścicieli nieruchomości oświadczenia o braku roszczeń z tytułu zniszczeń w naniesieniach i nasadzeniach i przekaze je Inżynierowi.

Wykonawca jest zobowiązany do budowy ogrodzenia w sytuacji, gdy istniejące ogrodzenie podlega likwidacji, zaś właściciel nieruchomości zrzeknie się odszkodowania z tego tytułu. Przy budowie ogrodzenia dopuszczalne jest wykorzystanie elementów istniejącego ogrodzenia. Nowobudowane ogrodzenie winno być wybudowane przed likwidacją istniejącego ogrodzenia. Ogrodzenie tymczasowe winno być wybudowane na granicy działek powstałej wskutek podziału nieruchomości zatwierdzonego decyzją zrid. Po wybudowaniu ogrodzenia Wykonawca jest zobowiązany do przekazania Zamawiającemu informacji potwierdzającej wykonanie robót.

W przypadku dokonywania przez Wykonawcę rozbiórki istniejącego ogrodzenia Wykonawca jest zobowiązany do wybudowania tymczasowego ogrodzenia w celu zabezpieczenia nieruchomości. Budowa ogrodzenia tymczasowego winna nastąpić najpóźniej z chwilą likwidacji istniejącego ogrodzenia. Ogrodzenie tymczasowe winno być wybudowane na granicy działek powstałej wskutek podziału nieruchomości zatwierdzonego decyzją zrid.

D-M.00.00.00 WYMAGANIA OGÓLNE

W celu uniknięcia niestusznych roszczeń odszkodowawczych, przed rozpoczęciem robót budowlanych Wykonawca sporządzi dokumentację stanu technicznego istniejących dróg lokalnych, znajdujących się w najbliższym otoczeniu inwestycji oraz w dalszej odległości, wykorzystywanych do ciężkiego transportu Wykonawcy. Dane inwentaryzacyjne zawarte w dokumentacji Wykonawca potwierdzi u zarządcy drogi za zgodne ze stanem faktycznym w danym dniu i zgłosi ten fakt do lokalnych władz samorządowych. Nieodłączną częścią tej dokumentacji będą zdjęcia na nośniku CD, skatalogowane w sposób nie budzący wątpliwości co do momentu ich wykonania oraz obiektu, który dokumentują.

Wykonawca będzie mógł transportować materiały i wyposażenie na i z terenu budowy wyłącznie po drogach, których stan został zinwentaryzowany w w/w sposób i potwierdzony u Zarządcy drogi.

Wykonawca zobowiązany jest do mycia samochodów wyjeżdżających z budowy i niezwłocznego usuwania zanieczyszczeń spowodowanych przez te pojazdy.

W przypadku ewentualnych roszczeń odszkodowawczych za zniszczenie lub zanieczyszczenie dróg lub obiektów zlokalizowanych w pasie drogowym lub ich sąsiedztwie przez transport budowy Wykonawca jest zobowiązany do ich naprawy na własny koszt w uzgodnieniu z właścicielem drogi lub innym właścicielem uszkodzonego terenu lub obiektu.

Uznaje się, że wszelkie koszty związane z wypełnieniem wymagań określonych powyżej nie podlegają odrębnej zapłacie i są uwzględnione w cenie kontraktowej.

1.5.11. Ograniczenie obciążeń osi pojazdów

Wykonawca będzie stosować się do ustawowych ograniczeń nacisków osi na drogach publicznych i oznakowanych o nośności obiektach mostowych przy transporcie materiałów i wyposażenia na i z terenu robót. Wykonawca jest zobowiązany do zapoznania się z występującymi ograniczeniami w tym zakresie i do dostosowania do nich sposobu dostaw materiałów, sprzętu i urządzeń na plac budowy. Rozpoznanie, o którym mowa, powinno być wykonane na etapie sporządzania oferty, a występujące ograniczenia należy uwzględnić w cenie kontraktowej. Zmiana warunków dojazdu w czasie trwania kontraktu stanowi element ryzyka Wykonawcy, które powinno być uwzględnione w cenie kontraktowej.

Wykonawca uzyska wszelkie niezbędne zezwolenia i uzgodnienia od właściwych władz co do przewozu nietypowych wagowo ładunków (ponadnormatywnych) i o każdym takim przewozie będzie powiadamiał Inżyniera. Inżynier może polecić, aby pojazdy nie spełniające tych warunków zostały usunięte z terenu budowy. Pojazdy powodujące nadmierne obciążenie osiowe nie będą dopuszczone na świeżo ukończony fragment budowy w obrębie terenu budowy i Wykonawca będzie odpowiadał za naprawę wszelkich robót w ten sposób uszkodzonych, zgodnie z poleceniami Inżyniera.

W przypadku spowodowania uszkodzeń istniejących jezdni, obiektów inżynierskich lub innych obiektów przez pojazdy Wykonawcy, Wykonawca poniesie wszelkie koszty związane z naprawą uszkodzonych dróg i obiektów, która zostanie przeprowadzona w uzgodnieniu z ich właścicielem.

Uznaje się, że wszelkie koszty związane z wypełnieniem wymagań określonych powyżej nie podlegają odrębnej zapłacie i są uwzględnione w cenie kontraktowej.

1.5.12. Bezpieczeństwo i higiena pracy

Podczas realizacji robót Wykonawca będzie przestrzegać przepisów dotyczących bezpieczeństwa i higieny pracy.

W szczególności Wykonawca ma obowiązek zadbać, aby personel nie wykonywał pracy w warunkach niebezpiecznych, szkodliwych dla zdrowia oraz nie spełniających odpowiednich wymagań sanitarnych.

Wykonawca zapewni i będzie utrzymywał wszelkie urządzenia zabezpieczające, socjalne oraz sprzęt i odpowiednią odzież dla ochrony życia i zdrowia osób zatrudnionych na budowie oraz dla zapewnienia bezpieczeństwa publicznego.

Przed rozpoczęciem robót Wykonawca opracuje szczegółowy plan Bezpieczeństwa i Ochrony Zdrowia („BIOZ”) zgodnie z rozporządzeniem Ministra Infrastruktury z dnia 27 sierpnia 2002 (Dz.U. Nr 151 poz. 1256) i dostarczy Inżynierowi w terminie 14 dni od daty podpisania Umowy, jednak nie później niż 3 dni przed Datą Rozpoczęcia Robót.

Uznaje się, że wszelkie koszty związane z wypełnieniem wymagań określonych powyżej nie podlegają odrębnej zapłacie i są uwzględnione w cenie kontraktowej.

1.5.13. Ochrona i utrzymanie robót

Wykonawca będzie odpowiadał za ochronę robót i za wszelkie materiały i urządzenia używane do robót od daty rozpoczęcia do daty wydania potwierdzenia zakończenia robót przez Inżyniera.

Wykonawca będzie utrzymywać roboty do czasu odbioru ostatecznego. Utrzymanie powinno być prowadzone w taki sposób, aby budowla drogowa lub jej elementy były w zadowalającym stanie przez cały czas, do momentu odbioru ostatecznego. Koszt ochrony i utrzymania Robót nie podlega odrębnej zapłacie i powinien być uwzględniony w Cenie Kontraktowej.

Jeśli Wykonawca w jakimkolwiek czasie zaniedba utrzymanie, to na polecenie Inżyniera powinien rozpocząć roboty utrzymaniowe nie później niż w 24 godziny po otrzymaniu tego polecenia.

1.5.14. Stosowanie się do prawa i innych przepisów

Wykonawca zobowiązany jest znać wszystkie zarządzenia wydane przez władze centralne i miejscowe oraz inne przepisy, regulaminy i wytyczne, które są w jakikolwiek sposób związane z wykonywanymi robotami i będzie w pełni odpowiedzialny za przestrzeganie tych postanowień podczas prowadzenia robót. Wykonawca będzie przestrzegać praw patentowych i będzie w pełni odpowiedzialny za wypełnienie wszelkich wymagań prawnych odnośnie znaków firmowych, nazw lub innych chronionych praw w odniesieniu do sprzętu, materiałów lub urządzeń użytych lub związanych z wykonywaniem robót i w sposób ciągły będzie informować Inżyniera o swoich działaniach, przedstawiając kopie zezwoleń i inne odnośne dokumenty. Wszelkie straty, koszty postępowania, obciążenia i wydatki wynikłe z lub związane z naruszeniem jakichkolwiek praw patentowych pokryje Wykonawca, z wyjątkiem przypadków, kiedy takie naruszenie wyniknie z wykonania projektu lub specyfikacji dostarczonej przez Zamawiającego.

1.5.15. Równoważność norm i zbiorów przepisów prawnych

Gdziekolwiek w dokumentach kontraktowych powołane są konkretne normy i przepisy, które spełniać mają materiały, sprzęt i inne towary oraz wykonane i zbadane roboty, będą obowiązywać postanowienia najnowszego wydania lub poprawionego wydania powołanych norm i przepisów o ile w warunkach kontraktu nie postanowiono inaczej. W przypadku gdy powołane normy i przepisy są państwowe lub odnoszą się do konkretnego kraju lub regionu, mogą być również stosowane inne odpowiednie normy zapewniające równy lub wyższy poziom wykonania niż powołane normy lub przepisy, pod warunkiem ich sprawdzenia i pisemnego zatwierdzenia przez Inżyniera. Różnice pomiędzy powołanymi normami a ich proponowanymi zamiennikami muszą być dokładnie opisane przez Wykonawcę i przedłożone Inżynierowi do zatwierdzenia.

1.5.16. Wykopaliska

Wszelkie wykopaliska, monety, przedmioty wartościowe, budowle oraz inne pozostałości o znaczeniu geologicznym lub archeologicznym odkryte na terenie budowy należy przekazać Zamawiającemu. W przypadku ich odkrycia Wykonawca zobowiązany jest powiadomić Inżyniera i postępować zgodnie z jego poleceniami.

1.5.17. Prowadzenie robót na terenach należących do innych inwestorów

W przypadku, gdy inwestycja drogowa wymaga przejścia przez tereny wód płynących Wykonawca przedstawi dokładny harmonogram robót nie później niż w terminie 45 dni przed planowanym zajęciem terenu w celu uzgodnienia w drodze pisemnego porozumienia przez Inwestora zakresu, warunków i terminu zajęcia terenu.

1.6. Zaplecze Wykonawcy

Koszt zaplecza budowy Wykonawca ujmie w kosztach ogólnych budowy.

2. Materiały

Jakakolwiek nazwa handlowa użyta w Specyfikacjach Technicznych lub Dokumentacji Technicznej oznaczać będzie definicję standardu a nie specyficzny produkt do zastosowania w projekcie.

D-M.00.00.00 WYMAGANIA OGÓLNE

2.1. Źródła uzyskania materiałów

Co najmniej na dwa tygodnie przed zaplanowanym wykorzystaniem jakichkolwiek materiałów przeznaczonych do robót, Wykonawca przedstawi Inżynierowi do zatwierdzenia, szczegółowe informacje dotyczące proponowanego źródła wytwarzania, zamawiania lub wydobywania tych materiałów jak również odpowiednie świadectwa badań laboratoryjnych oraz próbki materiałów.

Zatwierdzenie partii materiałów z danego źródła nie oznacza automatycznie, że wszelkie materiały z danego źródła uzyskają zatwierdzenie.

Wykonawca zobowiązany jest do prowadzenia badań w celu wykazania, że materiały uzyskane z dopuszczonego źródła w sposób ciągły spełniają wymagania STWiORB w czasie realizacji robót.

2.2. Pozyskiwanie materiałów miejscowych

Wykonawca odpowiada za uzyskanie pozwoleń od właścicieli i odnośnych władz na pozyskanie materiałów ze źródeł miejscowych włączając w to źródła wskazane przez Zamawiającego i jest zobowiązany dostarczyć Inżynierowi wymagane dokumenty przed rozpoczęciem eksploatacji źródła.

Wykonawca przedstawi Inżynierowi do zatwierdzenia dokumentację zawierającą raporty z badań terenowych i laboratoryjnych oraz proponowaną przez siebie metodę wydobycia i selekcji, uwzględniając aktualne decyzje o eksploatacji, organów administracji państwowej i samorządowej.

Wykonawca ponosi odpowiedzialność za spełnienie wymagań ilościowych i jakościowych materiałów pochodzących ze źródeł miejscowych.

Wykonawca ponosi wszystkie koszty, z tytułu wydobycia materiałów, dzierżawy i inne, jakie okażą się potrzebne w związku z dostarczeniem materiałów do robót.

Humus i nadkład czasowo zdjęte z terenu wykopów, dokopów i miejsc pozyskania materiałów miejscowych będą formowane w hałdy i wykorzystane przy zasypce i rekultywacji terenu po ukończeniu robót.

Wszystkie odpowiednie materiały pozyskane z wykopów na terenie budowy lub z innych miejsc wskazanych w dokumentach umowy będą wykorzystane do robót lub odwiezione na odkład odpowiednio do wymagań umowy lub wskazań Inżyniera. Wykonawca nie będzie prowadzić żadnych wykopów w obrębie terenu budowy poza tymi, które zostały wyszczególnione w dokumentach umowy, chyba, że uzyska na to pisemną zgodę Inżyniera.

Eksploatacja źródeł materiałów będzie zgodna z wszelkimi regulacjami prawnymi obowiązującymi na danym obszarze.

2.3. Stosowanie wyrobów budowlanych

Zgodnie z Ustawą z dnia 16 kwietnia 2004 r. o wyrobach budowlanych (Dz.U. nr 92 poz. 881 z 2004r.) wyrób budowlany nadaje się do stosowania jeżeli jest:

- 1) oznakowany CE, co oznacza że dokonano oceny jego zgodności z normą zharmonizowaną lub europejską aprobatą techniczną bądź krajową specyfikacją techniczną państwa członkowskiego Unii Europejskiej lub Europejskiego Obszaru Gospodarczego, uznaną przez Komisję Europejską za zgodną z wymaganiami podstawowymi; albo
- 2) umieszczony w określonym przez Komisję Europejską wykazie wyrobów mających niewielkie znaczenie dla zdrowia i bezpieczeństwa, dla których producent wydał deklarację zgodności z uznanymi regułami sztuki budowlanej; albo
- 3) oznakowany znakiem budowlanym.

Oznakowanie CE wyrobu budowlanego wprowadzonego do obrotu na podstawie niniejszej ustawy, do którego mają zastosowanie przepisy wydane na podstawie ustawy z dnia 30 sierpnia 2002r. o systemie oceny zgodności (Dz.U. nr 166, poz. 1360; z 2003r.; Dz.U. nr 80 poz. 718; Nr 130 poz. 1188; Nr 170 poz. 1652 i Nr 229 poz. 2275 oraz z 2004 r. Nr 70 poz. 631) przewidujące takie oznakowanie, wskazuje, że wyrób budowlany spełnia wymagania zasadnicze, określone w tych przepisach.

Oznakowanie wyrobu budowlanego znakiem budowlanym jest dopuszczalne z zastrzeżeniem ust. 2÷4, jeżeli producent, mający siedzibę na terytorium Rzeczypospolitej Polskiej, dokonał oceny zgodności i wydał, na swoją wyłączną odpowiedzialność, krajową deklarację zgodności z Polską Normą wyrobu lub

D-M.00.00.00 WYMAGANIA OGÓLNE

aprobata techniczną. Ocena zgodności obejmuje właściwości użytkowe wyrobu budowlanego, odpowiednio do jego przeznaczenia, mające wpływ na spełnienie przez obiekt wymagań podstawowych.

Aprobaty techniczne udziela się dla wyrobu budowlanego, dla którego nie ustanowiono Polskiej Normy wyrobu, albo wyrobu budowlanego, którego właściwości użytkowe, odnoszące się do wymagań podstawowych, różnią się istotnie od właściwości określonej w Polskiej Normie wyrobu, objętego mandatem udzielonym przez Komisję europejską na opracowanie norm zharmonizowanych lub wytycznych do europejskich aprobat technicznych.

Dopuszczone do jednostkowego zastosowania w obiekcie budowlanym są wyroby budowlane wykonane wg indywidualnej dokumentacji technicznej, sporządzonej przez projektanta obiektu lub z nim uzgodnionej, dla których producent wydał oświadczenie, że zapewniono zgodność wyrobu budowlanego z tą dokumentacją oraz z przepisami.

Wyrób budowlany, który posiada oznakowanie CE lub znak budowlany, albo posiada deklaracje zgodności, nie może być modyfikowany bez utraty ważności dokumentów dopuszczających do wbudowania. W przypadku zastosowania modyfikacji należy uzyskać aprobatę techniczną dla takiego wyrobu.

2.4. Materiały nie odpowiadające wymaganiom

Materiały nie odpowiadające wymaganiom zostaną przez Wykonawcę wywiezione z terenu budowy i złożone w miejscu uzgodnionym z Inżynierem, które zorganizuje własnym staraniem Wykonawca. Jeśli Inżynier zezwoli Wykonawcy na użycie tych materiałów do innych robót, niż te dla których zostały zakupione, to koszt tych materiałów zostanie odpowiednio przewartościowany (skorygowany) przez Wykonawcę i przedstawiony Inżynierowi do akceptacji.

Każdy rodzaj robót, w którym znajdują się nie zbadane i nie zaakceptowane materiały, Wykonawca wykonuje na własne ryzyko, licząc się z jego nieprzyjęciem, usunięciem i niezapłaceniem

2.5. Materiały pochodzące z rozbiórek

Materiały pochodzące z rozbiórek poszczególnych elementów występujących w trakcie budowy zostaną zagospodarowane zgodnie z STWiORB przypisanymi poszczególnym elementom robót rozbiórkowych.

Kosztu usunięcia i utylizacji tych materiałów opisane są w pkt.9 podstawy płatności właściwych STWiORB.

Wykonawca będzie postępował zgodnie z zapisami właściwych STWiORB i w zgodności z Ustawą o odpadach (Dz.U.nr.62 z 20.06.2001)

2.6. Przechowywanie i składowanie materiałów

Wykonawca zapewni, aby tymczasowo składowane materiały, do czasu gdy będą one użyte do robót, były zabezpieczone przed zanieczyszczeniami, zachowały swoją jakość i właściwości i były dostępne do kontroli przez Inżyniera.

Miejsca czasowego składowania materiałów będą zlokalizowane w obrębie terenu budowy w miejscach uzgodnionych z Inżynierem lub poza terenem budowy w miejscach zorganizowanych przez Wykonawcę i zaakceptowanych przez Inżyniera.

2.7. Inspekcja wytwórni materiałów

Wytwornie materiałów mogą być okresowo kontrolowane przez Inżyniera w celu sprawdzenia zgodności stosowanych metod produkcji z wymaganiami. Próbkę materiałów mogą być pobierane w celu sprawdzenia ich właściwości. Wyniki tych kontroli będą stanowić podstawę do akceptacji określonej partii materiałów pod względem jakości.

W przypadku, gdy Inżynier będzie przeprowadzał inspekcję wytwórni, muszą być spełnione następujące warunki:

- a) Inżynier będzie miał zapewnioną współpracę i pomoc Wykonawcy oraz producenta materiałów w czasie przeprowadzania inspekcji,
- b) Inżynier będzie miał wolny dostęp, w dowolnym czasie, do tych części wytwórni, gdzie odbywa się produkcja materiałów przeznaczonych do realizacji robót,

D-M.00.00.00 WYMAGANIA OGÓLNE

c) Jeżeli produkcja odbywa się w miejscu nie należącym do Wykonawcy, Wykonawca uzyska dla Inżyniera zezwolenie dla przeprowadzenia inspekcji i badań w tych miejscach.

3. Sprzęt

Wykonawca jest zobowiązany do używania jedynie takiego sprzętu, który nie spowoduje niekorzystnego wpływu na jakość wykonywanych robót. Sprzęt używany do robót powinien być zgodny z ofertą Wykonawcy i powinien odpowiadać pod względem typów i ilości wskazaniom zawartym w STWiORB, PZJ lub projekcie organizacji robót, zaakceptowanym przez Inżyniera; w przypadku braku ustaleń w wymienionych wyżej dokumentach, sprzęt powinien być uzgodniony i zaakceptowany przez Inżyniera.

Liczba i wydajność sprzętu powinny gwarantować przeprowadzenie robót, zgodnie z zasadami określonymi w dokumentacji projektowej, STWiORB i zatwierdzonych przez Inżyniera harmonogramach Wykonawcy.

Sprzęt będący własnością Wykonawcy lub wynajęty do wykonania robót ma być utrzymywany w dobrym stanie i gotowości do pracy. Powinien być zgodny z normami ochrony środowiska i przepisami dotyczącymi jego użytkowania.

Wykonawca dostarczy Inżynierowi kopie dokumentów potwierdzających dopuszczenie sprzętu do użytkowania i badań okresowych, tam gdzie jest to wymagane przepisami.

Wykonawca będzie konserwować sprzęt jak również naprawiać lub wymieniać sprzęt niesprawny.

Jeżeli dokumentacja projektowa lub STWiORB przewidują możliwość wariantowego użycia sprzętu przy wykonywanych robotach, Wykonawca powiadomi Inżyniera o swoim zamiarze wyboru i uzyska jego akceptację przed użyciem sprzętu. Wybrany sprzęt, po akceptacji Inżyniera, nie może być później zmieniany bez jego zgody.

Jakikolwiek sprzęt, maszyny, urządzenia i narzędzia nie gwarantujące zachowania warunków umowy, zostaną przez Inżyniera zdyskwalifikowane i nie dopuszczone do robót.

4. Transport

Wykonawca jest zobowiązany do stosowania jedynie takich środków transportu, które nie wpłyną niekorzystnie na jakość wykonywanych robót i właściwości przewożonych materiałów.

Liczba środków transportu powinna zapewniać prowadzenie robót zgodnie z zasadami określonymi w dokumentacji projektowej, STWiORB i zatwierdzonymi przez Inżyniera harmonogramami Wykonawcy.

Przy ruchu na drogach publicznych pojazdy będą spełniać wymagania dotyczące przepisów ruchu drogowego w odniesieniu do dopuszczalnych nacisków na oś i innych parametrów technicznych.

Środki transportu nie spełniające tych warunków mogą być dopuszczone przez Inżyniera po uzyskaniu przez Wykonawcę zgody zarządu drogi, pod warunkiem przywrócenia stanu pierwotnego użytkowanych odcinków dróg na koszt Wykonawcy.

Wykonawca będzie usuwać na bieżąco, na własny koszt, wszelkie zanieczyszczenia, uszkodzenia spowodowane jego pojazdami na drogach publicznych oraz dojazdach do terenu budowy.

5. Wykonanie robót

Wykonawca jest odpowiedzialny za prowadzenie robót zgodnie z warunkami umowy oraz za jakość zastosowanych materiałów i wykonywanych robót, za ich zgodność z dokumentacją projektową, wymaganiami STWiORB, PZJ, projektem organizacji robót opracowanym przez Wykonawcę oraz poleceniami Inżyniera.

Wykonawca jest odpowiedzialny za stosowane metody wykonywania robót.

Wykonawca jest odpowiedzialny za dokładne wytyczenie w planie i wyznaczenie wysokości wszystkich elementów robót zgodnie z wymiarami i rzędnymi określonymi w dokumentacji projektowej lub przekazanymi na piśmie przez Inżyniera.

Błędy popełnione przez Wykonawcę w wytyczeniu i wyznaczaniu robót zostaną, usunięte przez Wykonawcę na własny koszt, z wyjątkiem, kiedy dany błąd okaże się skutkiem błędu zawartego w danych dostarczonych Wykonawcy na piśmie przez Inżyniera.

Sprawdzenie wytyczenia robót lub wyznaczenia wysokości przez Inżyniera nie zwalnia Wykonawcy od odpowiedzialności za ich dokładność.

D-M.00.00.00 WYMAGANIA OGÓLNE

Decyzje Inżyniera dotyczące akceptacji lub odrzucenia materiałów i elementów robót będą oparte na wymaganiach określonych w dokumentach Kontraktu, dokumentacji projektowej i w STWiORB, a także w normach i wytycznych. Przy podejmowaniu decyzji Inżynier uwzględni wyniki badań materiałów i robót, rozrzuty normalnie występujące przy produkcji i przy badaniach materiałów, doświadczenia z przeszłości, wyniki badań naukowych oraz inne czynniki wpływające na rozważaną kwestię.

Polecenia Inżyniera powinny być wykonywane przez Wykonawcę w czasie określonym przez Inżyniera, pod groźbą zatrzymania robót. Skutki finansowe z tego tytułu poniesie Wykonawca.

6. Kontrola jakości robót

6.1. Program zapewnienia jakości

Wykonawca jest zobowiązany opracować i przedstawić do akceptacji Inżyniera program zapewnienia jakości. W programie zapewnienia jakości Wykonawca powinien określić zamierzony sposób wykonywania robót, możliwości techniczne, kadrowe i plan organizacji robót gwarantujący wykonanie robót zgodnie z dokumentacją projektową, STWiORB, harmonogramem robót oraz odpowiednimi przepisami prawa.

Program zapewnienia jakości powinien zawierać:

a) część ogólną opisującą:

- organizację wykonania robót, w tym terminy i sposób prowadzenia robót,
- organizację ruchu na budowie wraz z oznakowaniem robót,
- sposób zapewnienia bhp.,
- wykaz zespołów roboczych, ich kwalifikacje i przygotowanie praktyczne,
- wykaz osób odpowiedzialnych za jakość i terminowość wykonania poszczególnych elementów robót,
- system (sposób i procedurę) proponowanej kontroli i sterowania jakością wykonywanych robót,
- wyposażenie w sprzęt i urządzenia do pomiarów i kontroli (opis laboratorium własnego lub laboratorium, któremu Wykonawca zamierza zlecić prowadzenie badań),
- sposób oraz formę gromadzenia wyników badań laboratoryjnych, zapis pomiarów, nastaw mechanizmów sterujących, a także wyciąganych wniosków i zastosowanych korekt w procesie technologicznym, proponowany sposób i formę przekazywania tych informacji Inżynierowi;

b) część szczegółową opisującą dla każdego asortymentu robót:

- wykaz maszyn i urządzeń stosowanych na budowie z ich parametrami technicznymi oraz wyposażeniem w mechanizmy do sterowania i urządzenia pomiarowo-kontrolne,
- rodzaje i ilość środków transportu oraz urządzeń do magazynowania i załadunku materiałów, spoiw, lepiszczy, kruszyw itp.,
- sposób zabezpieczenia i ochrony ładunków przed utratą ich właściwości w czasie transportu,
- sposób i procedurę pomiarów i badań (rodzaj i częstotliwość, pobieranie próbek, legalizacja i sprawdzanie urządzeń, itp.) prowadzonych podczas dostaw materiałów, wytwarzania mieszanek i wykonywania poszczególnych elementów robót,
- sposób postępowania z materiałami i robotami nie odpowiadającymi wymaganiom.

6.2. Zasady kontroli jakości robót

Celem kontroli robót będzie takie sterowanie ich przygotowaniem i wykonaniem, aby osiągnąć założoną jakość robót.

Wykonawca jest odpowiedzialny za pełną kontrolę robót i jakości materiałów. Wykonawca zapewni odpowiedni system kontroli, włączając personel, laboratorium, sprzęt, zaopatrzenie i wszystkie urządzenia niezbędne do pobierania próbek i badań materiałów oraz robót.

Przed zatwierdzeniem systemu kontroli Inżynier może zażądać od Wykonawcy przeprowadzenia badań w celu zademonstrowania, że poziom ich wykonywania jest zadowalający.

Wykonawca będzie przeprowadzać pomiary i badania materiałów oraz robót z częstotliwością zapewniającą stwierdzenie, że roboty wykonano zgodnie z wymaganiami zawartymi w dokumentacji projektowej i STWiORB. Ponadto, dla określonych w odpowiednich STWiORB robót Wykonawca będzie wykonywał odcinki próbne według zasad i zakresu określonego w tych STWiORB. Celem wykonywania

D-M.00.00.00 WYMAGANIA OGÓLNE

odcinków próbnych jest sprawdzenie zaproponowanych przez Wykonawcę w Programie Zapewnienia Jakości procedur i technologii wykonywania odpowiednich robót jak i doboru poszczególnych składników, materiałów.

Minimalne wymagania co do zakresu badań i ich częstotliwość są określone w STWiORB, normach i wytycznych. W przypadku, gdy nie zostały one tam określone, Inżynier ustali jaki zakres kontroli jest konieczny, aby zapewnić wykonanie robót zgodnie z umową.

Wykonawca dostarczy Inżynierowi świadectwa, że wszystkie stosowane urządzenia i sprzęt badawczy posiadają ważną legalizację, zostały prawidłowo wykalibrowane i odpowiadają wymaganiom norm określających procedury badań.

Inżynier będzie mieć nieograniczony dostęp do pomieszczeń laboratoryjnych, w celu ich inspekcji.

Inżynier będzie przekazywać Wykonawcy pisemne informacje o jakichkolwiek niedociągnięciach dotyczących urządzeń laboratoryjnych, sprzętu, zaopatrzenia laboratorium, pracy personelu lub metod badawczych. Jeżeli niedociągnięcia te będą tak poważne, że mogą wpłynąć ujemnie na wyniki badań, Inżynier natychmiast wstrzyma użycie do robót badanych materiałów i dopuści je do użycia dopiero wtedy, gdy niedociągnięcia w pracy laboratorium Wykonawcy zostaną usunięte i stwierdzona zostanie odpowiednia jakość tych materiałów.

Wszystkie koszty związane z organizowaniem i prowadzeniem badań materiałów ponosi Wykonawca.

6.3. Pobieranie próbek

Próbki będą pobierane losowo. Zaleca się stosowanie statystycznych metod pobierania próbek, opartych na zasadzie, że wszystkie jednostkowe elementy produkcji mogą być z jednakowym prawdopodobieństwem wytypowane do badań.

Inżynier będzie mieć zapewnioną możliwość udziału w pobieraniu próbek. Ponadto Inżynier może pobierać próbki i badać materiały niezależnie od Wykonawcy, korzystając w tym celu z niezależnego od Wykonawcy zaplecza. Pojemniki do pobierania próbek będą dostarczone przez Wykonawcę i zatwierdzone przez Inżyniera. Próbki dostarczone przez Wykonawcę do badań wykonywanych przez Inżyniera będą odpowiednio opisane i oznakowane, w sposób zaakceptowany przez Inżyniera.

Koszty pobierania próbek przez Wykonawcę oraz koszty prowadzenia badań przez Wykonawcę są zawarte w cenie kontraktowej w ramach poszczególnych pozycji kosztorysu.

Na zlecenie Inżyniera Wykonawca będzie przeprowadzać dodatkowe badania tych materiałów, które budzą wątpliwości co do jakości, o ile kwestionowane materiały nie zostaną przez Wykonawcę usunięte lub ulepszone z własnej woli. Koszty tych dodatkowych badań pokrywa Wykonawca tylko w przypadku stwierdzenia usterek; w przeciwnym przypadku koszty te pokrywa Zamawiający.

6.4. Badania i pomiary

Wszystkie badania i pomiary będą przeprowadzone zgodnie z wymaganiami norm i właścicieli urządzeń użyteczności publicznej. W przypadku, gdy normy nie obejmują jakiegokolwiek badania wymaganego w STWiORB, stosować można wytyczne krajowe, albo inne procedury, zaakceptowane przez Inżyniera.

Przed przystąpieniem do pomiarów lub badań, Wykonawca powiadomi Inżyniera o rodzaju, miejscu i terminie pomiaru lub badania. Po wykonaniu pomiaru lub badania, Wykonawca przedstawi na piśmie ich wyniki do akceptacji Inżyniera.

6.5. Raporty z badań

Wykonawca będzie przekazywać Inżynierowi kopie raportów z wynikami badań jak najszybciej, nie później jednak niż w terminie określonym w programie zapewnienia jakości.

Wyniki badań (kopie) będą przekazywane Inżynierowi na formularzach według dostarczonego przez niego wzoru lub innych, przez niego zaaprobowanych.

6.6. Badania prowadzone przez Inżyniera

Inżynier jest uprawniony do dokonywania kontroli, pobierania próbek i badania materiałów w miejscu ich wytwarzania/pozyskiwania, a Wykonawca i producent materiałów powinien udzielić mu niezbędnej pomocy.

D-M.00.00.00 WYMAGANIA OGÓLNE

Inżynier, dokonując weryfikacji systemu kontroli robót prowadzonego przez Wykonawcę, poprzez między innymi swoje badania, będzie oceniać zgodność materiałów i robót z wymaganiami STWiORB na podstawie wyników własnych badań kontrolnych jak i wyników badań dostarczonych przez Wykonawcę. Inżynier powinien pobierać próbki materiałów i prowadzić badania niezależnie od Wykonawcy, na koszt Zamawiającego. Jeżeli wyniki tych badań wykażą, że raporty Wykonawcy są niewiarygodne, to Inżynier oprze się wyłącznie na własnych badaniach przy ocenie zgodności materiałów i robót z dokumentacją projektową i STWiORB. Może również rozszerzyć zakres własnych badań lub zlecić, sam lub poprzez Wykonawcę, przeprowadzenie powtórnych lub dodatkowych badań niezależnemu laboratorium. W przypadku gdy przeprowadzone, na polecenie Inżyniera, powtórne i dodatkowe badania potwierdzą niewiarygodność raportów Wykonawcy, całkowite koszty badań i pobierania próbek poniesione zostaną przez Wykonawcę.

W przypadku gdy przeprowadzone, na polecenie Inżyniera, powtórne i dodatkowe badania wykażą prawidłowość raportów Wykonawcy całkowite koszty badań i pobierania próbek poniesione zostaną przez Inżyniera.

6.7. Certyfikaty i deklaracje

Inżynier może dopuścić do użycia tylko materiały zgodne z wymaganiami określonymi w odpowiednich STWiORB.

Dopuszcza się do stosowania:

- 1) Wyroby posiadające znak CE – bez ograniczeń
- 2) Wyroby, które nie posiadają znaku CE – pod warunkiem, gdy:
 - a. wyrób został wyprodukowany na terytorium Polski
 - w zgodzie z istniejącą Polską Normą a producent dołączył deklarację zgodności z tą normą,
 - w przypadku braku Polskiej Normy lub istotnej różnicy od jej zapisów, za to w zgodzie z uzyskaną aprobatą techniczną, a producent dołączył deklarację zgodności z tą aprobatą,
 - posiada znak budowlany świadczący o zgodności z Polską Normą wyrobu albo aprobatą techniczną, a producent załączył odpowiednia informację o wyrobie;
 - b. wyrób został wyprodukowany poza terytorium Polski, ale udzielone mu aprobaty technicznej a producent załączył do wyrobu deklarację zgodności z tą aprobatą;
 - c. jest to wyrób umieszczony w odpowiednim wykazie wyrobów mających niewielkie znaczenie dla zdrowia i bezpieczeństwa, dla których producent wydał deklarację zgodności
- 3) Jednostkowego, w danym obiekcie budowlanym wyrobu wytworzonego wg indywidualnej dokumentacji technicznej, dla której producent wydał specjalne oświadczenie o zgodności wyrobu z tą dokumentacją oraz z przepisami.

W przypadku materiałów, dla których ww. dokumenty są wymagane przez STWiORB, każda partia dostarczona do robót będzie posiadać te dokumenty, określające w sposób jednoznaczny jej cechy.

Produkty przemysłowe muszą posiadać ww. dokumenty wydane przez producenta, a w razie potrzeby poparte wynikami badań wykonanych przez niego. Kopie wyników tych badań będą dostarczone przez Wykonawcę Inżynierowi.

Jakiegokolwiek materiały, które nie spełniają tych wymagań będą odrzucone.

6.8. Dokumenty budowy

(1) Dziennik budowy

Dziennik budowy jest wymaganym dokumentem prawnym obowiązującym Zamawiającego i Wykonawcę w okresie od przekazania Wykonawcy terenu budowy do końca okresu gwarancyjnego. Odpowiedzialność za prowadzenie dziennika budowy zgodnie z obowiązującymi przepisami spoczywa na Wykonawcy.

Wpisów do Dziennika Budowy mogą dokonywać tylko osoby do tego uprawnione.

Wszystkie wpisy do Dziennika Budowy dokonane przez uprawnione osoby, nie będące reprezentantami Zamawiającego, Wykonawcy lub Inżyniera, Przedstawiciel Wykonawcy powinien bezzwłocznie zgłosić Inżynierowi

D-M.00.00.00 WYMAGANIA OGÓLNE

Zapisy w dzienniku budowy będą dokonywane na bieżąco i będą dotyczyły przebiegu robót, stanu bezpieczeństwa ludzi i mienia oraz technicznej i gospodarczej strony budowy.

Każdy zapis w dzienniku budowy będzie opatrzony datą jego dokonania, podpisem osoby, która dokonała zapisu, z podaniem jej imienia i nazwiska oraz stanowiska służbowego. Zapisy będą czytelne, dokonane trwałą techniką, w porządku chronologicznym, bezpośrednio jeden pod drugim, bez przerw.

Załączone do dziennika budowy protokoły i inne dokumenty będą oznaczone kolejnym numerem załącznika i opatrzone datą i podpisem Wykonawcy i Inżyniera.

Do dziennika budowy należy wpisywać w szczególności:

- datę przekazania Wykonawcy terenu budowy,
- datę przekazania przez Zamawiającego dokumentacji projektowej,
- datę uzgodnienia przez Inżyniera programu zapewnienia jakości i harmonogramów robót,
- terminy rozpoczęcia i zakończenia poszczególnych elementów robót wraz z określeniem sposobu i zakresu tymczasowej organizacji ruchu,
- przebieg robót, trudności i przeszkody w ich prowadzeniu, okresy i przyczyny przerw w robotach,
- uwagi i polecenia Inżyniera,
- daty zarządzenia wstrzymania robót, z podaniem powodu,
- zgłoszenia i daty odbiorów robót zanikających i ulegających zakryciu, częściowych i ostatecznych odbiorów robót,
- wyjaśnienia, uwagi i propozycje Wykonawcy,
- stan pogody i temperaturę powietrza w okresie wykonywania robót podlegających ograniczeniom lub wymaganiom szczególnym w związku z warunkami klimatycznymi,
- zgodność rzeczywistych warunków geotechnicznych z ich opisem w dokumentacji projektowej,
- dane dotyczące czynności geodezyjnych (pomiarowych) dokonywanych przed i w trakcie wykonywania robót,
- dane dotyczące sposobu wykonywania zabezpieczenia robót,
- dane dotyczące jakości materiałów, pobierania próbek oraz wyniki przeprowadzonych badań z podaniem, kto je przeprowadzał,
- wyniki prób poszczególnych elementów budowli z podaniem, kto je przeprowadzał,
- inne istotne informacje o przebiegu robót.

Propozycje, uwagi i wyjaśnienia Wykonawcy, wpisane do dziennika budowy będą przedłożone Inżynierowi do ustosunkowania się.

Decyzje Inżyniera wpisane do dziennika budowy Wykonawca podpisuje z zaznaczeniem ich przyjęcia lub zajęciem stanowiska.

Wpis projektanta do dziennika budowy obliguje Inżyniera do ustosunkowania się. Projektant nie jest jednak stroną umowy i nie ma uprawnień do wydawania poleceń Wykonawcy robót.

(2) Rejestr obmiarów

Rejestr obmiarów stanowi dokument pozwalający na rozliczenie faktycznego postępu każdego z elementów robót. Obmiary wykonanych robót przeprowadza się w sposób ciągły w jednostkach przyjętych w kosztorysie i wpisuje do rejestru obmiarów dokumentując narastająco postęp rzeczowy robót. Wpisów do Rejestru Obmiarów dokonuje Kierownik Budowy i są one potwierdzane przez Inżyniera.

Wykonawca będzie prowadził rejestr obmiarów w Księżce Obmiarów, w której będzie zamieszczał rysunki i obliczenia niezbędne do ustalenia ilości wykonanych Robót. Wykonawca będzie na bieżąco dokonywał zapisów pomiarów wykonanych wspólnie z Inżynierem, w szczególności wszystkich Robót zanikających i ulegających zakryciu. Inżynier wraz z Wykonawcą wspólnie uzgodnią sposób prowadzenia Książki Obmiarów, tak aby była ona podstawą wystąpienia o Przejściowe Świadczenie Płatności zgodnie z Warunkiem 14.3 (Występowanie o Przejściowe Świadczenie Płatności).

(3) Dokumenty laboratoryjne

Dzienniki laboratoryjne, deklaracje zgodności lub certyfikaty zgodności materiałów, orzeczenia o jakości materiałów, recepty i kontrolne wyniki badań Wykonawcy będą gromadzone w formie uzgodnionej w

D-M.00.00.00 WYMAGANIA OGÓLNE

programie zapewnienia jakości. Dokumenty te stanowią załączniki do odbioru robót. Winny być udostępnione na każde życzenie Inżyniera.

(4) Pozostałe dokumenty budowy

Do dokumentów budowy zalicza się, oprócz wymienionych w punktach (1) - (3) następujące dokumenty:

- a) pozwolenie na realizację zadania budowlanego,
- b) protokoły przekazania terenu budowy,
- c) umowy cywilno-prawne z osobami trzecimi i inne umowy cywilno-prawne,
- d) protokoły odbioru robót,
- e) protokoły z narad i ustaleń,
- f) korespondencję na budowie.

(5) Przechowywanie dokumentów budowy

Dokumenty budowy będą przechowywane na terenie budowy w miejscu odpowiednio zabezpieczonym.

Zaginięcie któregokolwiek z dokumentów budowy spowoduje jego natychmiastowe odtworzenie w formie przewidzianej prawem.

Wszelkie dokumenty budowy będą zawsze dostępne dla Inżyniera i przedstawiane do wglądu na życzenie Zamawiającego.

7. Obmiar robót

7.1. Ogólne zasady obmiaru robót

Obmiar robót będzie określać faktyczny zakres wykonywanych robót zgodnie z dokumentacją projektową i STWiORB, w jednostkach ustalonych w kosztorysie.

Obmiaru robót dokonuje Wykonawca po pisemnym powiadomieniu Inżyniera o zakresie obmierzanych robót i terminie obmiaru, co najmniej na 3 dni przed tym terminem.

Wyniki obmiaru będą wpisane do rejestru obmiarów.

Jakikolwiek błąd lub przeoczenie (opuszczenie) w ilościach podanych w przedmiarze robót lub gdzie indziej w STWiORB nie zwalnia Wykonawcy od obowiązku ukończenia wszystkich robót. Błędne dane zostaną poprawione wg instrukcji Inżyniera na piśmie.

Obmiar gotowych robót będzie przeprowadzony z częstością wymaganą do celu miesięcznej płatności na rzecz Wykonawcy lub w innym czasie określonym w umowie lub oczekiwanym przez Wykonawcę i Inżyniera.

7.2. Zasady określania ilości robót i materiałów

Długości i odległości pomiędzy wyszczególnionymi punktami skrajnymi będą obmierzone poziomo wzdłuż linii osiowej.

Jeśli STWiORB właściwe dla danych robót nie wymagają tego inaczej, objętości będą wyliczone w m³ jako długość pomnożona przez średni przekrój.

Ilości, które mają być obmierzone wagowo, będą wazone w tonach lub kilogramach zgodnie z wymaganiami STWiORB.

7.3. Urządzenia i sprzęt pomiarowy

Wszystkie urządzenia i sprzęt pomiarowy, stosowany w czasie obmiaru robót będą zaakceptowane przez Inżyniera.

Urządzenia i sprzęt pomiarowy zostaną dostarczone przez Wykonawcę. Jeżeli urządzenia te lub sprzęt wymagają badań atestujących to Wykonawca będzie posiadać ważne świadectwa legalizacji.

Wszystkie urządzenia pomiarowe będą przez Wykonawcę utrzymywane w dobrym stanie, w całym okresie trwania robót.

7.4. Wagi i zasady ważenia

Wykonawca dostarczy i zainstaluje urządzenia wagowe odpowiadające odnośnym wymaganiom STWiORB. Będzie utrzymywać to wyposażenie zapewniając w sposób ciągły zachowanie dokładności wg norm zatwierdzonych przez Inżyniera.

7.5. Czas przeprowadzenia obmiaru

Obmiary będą przeprowadzone przed częściowym lub ostatecznym odbiorem odcinków robót, a także w przypadku występowania dłuższej przerwy w robotach.

Obmiar robót zanikających przeprowadza się w czasie ich wykonywania.

Obmiar robót podlegających zakryciu przeprowadza się przed ich zakryciem.

Roboty pomiarowe do obmiaru oraz nieodzowne obliczenia będą wykonane w sposób zrozumiały i jednoznaczny oraz będą uzupełnione odpowiednimi szkicami, których wzór zostanie uzgodniony z Inżynierem, oraz dokumentacją fotograficzną, skatalogowaną w sposób nie budzący wątpliwości co do momentu jej wykonania oraz obiektu, który dokumentuje. Obliczenia wraz ze szkicami oraz dokumentacją fotograficzną będą każdorazowo załączone do dokumentów odbiorowych poszczególnych robót a ich wyniki zostaną zapisane w rejestrze obmiaru i potwierdzone przez Inżyniera.

8. Odbiór robót

8.1. Rodzaje odbiorów robót

W zależności od ustaleń odpowiednich STWiORB, roboty podlegają następującym etapom odbioru:

- a) odbiorowi Robót zanikających i ulegających zakryciu,
- b) odbiorowi częściowemu,
- c) odbiorowi ostatecznemu,
- d) odbiorowi pogwarancyjnemu.

8.2. Odbiór robót zanikających i ulegających zakryciu

Odbiór robót zanikających i ulegających zakryciu polega na finalnej ocenie ilości i jakości wykonywanych robót, które w dalszym procesie realizacji ulegną zakryciu.

Odbiór robót zanikających i ulegających zakryciu będzie dokonany w czasie umożliwiającym wykonanie ewentualnych korekt i poprawek bez hamowania ogólnego postępu robót.

Odbioru przedmiotowych robót dokonuje Inżynier.

Gotowość danej części robót do odbioru zgłasza Wykonawca wpisem do dziennika budowy i jednoczesnym powiadomieniem Inżyniera. Odbiór będzie przeprowadzony niezwłocznie, nie później jednak niż w ciągu 3 dni od daty zgłoszenia wpisem do dziennika budowy i powiadomienia o tym fakcie Inżyniera.

Jakość i ilość robót ulegających zakryciu ocenia Inżynier na podstawie dokumentów zawierających komplet wyników badań laboratoryjnych i w oparciu o przeprowadzone pomiary, w konfrontacji z dokumentacją projektową, STWiORB i uprzednimi ustaleniami. Wykonawca jest zobowiązany również do dokumentowania odbieranych robót w postaci fotograficznej. Dokumentacja ta powinna być skatalogowana w sposób nie budzący wątpliwości co do dat wykonania fotografii oraz obiektów, które dokumentuje.

Koszt przygotowania dokumentacji odbiorowej, w tym fotograficznej, nie podlega odrębnej zapłacie i przyjmuje się, że jest włączony w cenę kontraktową.

8.3. Odbiór częściowy

Odbiór częściowy polega na ocenie ilości i jakości wykonanych części robót. Odbioru częściowego robót dokonuje się wg zasad jak przy odbiorze ostatecznym robót. Odbioru robót dokonuje Komisja w obecności Inżyniera i Wykonawcy. Komisja jest powoływana przez Zamawiającego. Warunkiem dokonania odbioru częściowego jest uprzednie wystawienie przez Inżyniera Świadectwa Przejęcia w zakresie części robót, o ile Wykonawca jest uprawniony do uzyskania takiego świadectwa zgodnie z warunkami Kontraktu.

8.4. Odbiór ostateczny Robót

8.4.1. Zasady odbioru ostatecznego Robót

Odbiór ostateczny polega na finalnej ocenie rzeczywistego wykonania Robót w odniesieniu do ich ilości, jakości i wartości. Całkowite zakończenie Robót oraz gotowość do odbioru ostatecznego będzie stwierdzona przez Wykonawcę wpisem do Dziennika Budowy z bezzwłocznym powiadomieniem na piśmie o tym fakcie Inżyniera.

Odbiór ostateczny Robót nastąpi w terminie ustalonym w Dokumentach Kontraktowych, licząc od dnia potwierdzenia przez Inżyniera zakończenia Robót i przyjęcia dokumentów, o których mowa w pktcie 8.4.2. Warunkiem dokonania odbioru ostatecznego jest uprzednie wystawienie przez Inżyniera Świadectwa Przejęcia.

Odbioru ostatecznego Robót dokona komisja wyznaczona przez Zamawiającego w obecności Inżyniera i Wykonawcy. Komisja odbierająca Roboty dokona ich oceny jakościowej na podstawie przedłożonych dokumentów w tym dokumentacji fotograficznej, wyników badań i pomiarów, ocenie wizualnej oraz zgodności wykonania Robót z Dokumentacją Projektową i STWiORB.

W toku odbioru ostatecznego Robót komisja zapozna się z realizacją ustaleń przyjętych w trakcie odbiorów robót zanikających i ulegających zakryciu oraz odbiorów częściowych, zwłaszcza w zakresie wykonania robót uzupełniających i robót poprawkowych. W przypadkach niewykonania wyznaczonych Robót poprawkowych lub robót uzupełniających, komisja przerwie swoje czynności i ustala nowy termin odbioru ostatecznego.

W przypadku stwierdzenia przez Komisję, że jakość wykonywanych robót w poszczególnych asortymentach odbiega od wymaganej dokumentacją projektową i STWiORB z uwzględnieniem tolerancji ale nie ma większego wpływu na cechy eksploatacyjne obiektu i bezpieczeństwo ruchu, komisja może dokonać potrąceń, oceniając pomniejszoną wartość wykonywanych robót w stosunku do wymagań przyjętych w dokumentach umowy lub nakazać Wykonawcy wykonanie robót poprawkowych, wyznaczając jednocześnie nowy termin odbioru ostatecznego.

8.4.2. Dokumenty do odbioru ostatecznego

Podstawowym dokumentem do dokonania odbioru ostatecznego Robót jest protokół odbioru ostatecznego Robót sporządzony wg. wzoru ustalonego przez Zamawiającego. Do odbioru ostatecznego Wykonawca jest zobowiązany przygotować następujące dokumenty wchodzące w skład operatu odbiorczego:

1. dokumentację projektową podstawową z naniesionymi zmianami, potwierdzonymi przez Inżyniera oraz dodatkową, jeśli została sporządzona w trakcie realizacji umowy; wymaga się przy tym, żeby dokumentacja została tak opracowana graficznie, aby wszelkie naniesione zmiany były łatwo rozpoznawalne.
2. Specyfikacje Techniczne Wykonania i Odbioru robót Budowlanych (podstawowe z dokumentów umowy i ew. uzupełniające lub zamiennie).
3. recepty i ustalenia technologiczne.
4. dzienniki budowy i rejestry obmiarów (oryginały).
5. wyniki pomiarów kontrolnych oraz badań i oznaczeń laboratoryjnych, zgodnie z STWiORB i ew. PZJ.
6. deklaracje zgodności lub certyfikaty zgodności wbudowanych materiałów zgodnie z STWiORB i ew. PZJ.
7. opinię technologiczną opracowaną przez Wykonawcę i skoreferowaną przez Inżyniera, sporządzoną na podstawie wszystkich wyników badań i pomiarów załączonych do dokumentów odbioru, wykonanych zgodnie z STWiORB i PZJ.
8. rysunki (dokumentacje) na wykonanie robót towarzyszących (np. na przełożenie linii telefonicznej, energetycznej, gazowej, oświetlenia itp.) oraz protokoły odbioru i przekazania tych robót właścicielom urządzeń.
9. geodezyjną inwentaryzację powykonawczą robót i sieci uzbrojenia terenu,
10. kopię mapy zasadniczej powstałej w wyniku geodezyjnej inwentaryzacji powykonawczej zatwierdzonej w odpowiednim ośrodku dokumentacji geodezyjnej.

Wykonawca opracuje operat kołaudacyjny w dwóch oryginalnych egzemplarzach i jednej kopii. Dodatkowo Wykonawca zeskanuje wszystkie dokumenty wchodzące w skład operatu kołaudacyjnego, za

D-M.00.00.00 WYMAGANIA OGÓLNE

wyjątkiem pozycji 10, w rozdzielczości umożliwiającej czytelny wydruk w formacie odpowiadającym oryginałowi i zapisze na nośniku danych w dwóch egzemplarzach w formacie zapisu danych uzgodnionym z Inżynierem. Pozycja 10 zostanie zapisana na nośniku danych w formacie *.dwg lub *.dgn. Koszt przygotowania wszystkich egzemplarzy dokumentacji odbiorowej wraz z wersją elektroniczną jest zawarty w cenie kontraktowej i nie podlega odrębnej zapłacie.

W przypadku, gdy wg komisji, roboty pod względem przygotowania dokumentacyjnego nie będą gotowe do odbioru ostatecznego, komisja w porozumieniu z Wykonawcą wyznaczy ponowny termin odbioru warunkowego robót.

Wszystkie zarządzone przez komisję roboty poprawkowe lub uzupełniające będą zestawione wg wzoru ustalonego przez Zamawiającego.

Termin wykonania robót poprawkowych i robót uzupełniających wyznaczy komisja.

8.5. Odbiór pogwarancyjny

Odbiór pogwarancyjny polega na ocenie wykonanych Robót związanych z usunięciem wad stwierdzonych przy odbiorze ostatecznym i zaistniałych w okresie gwarancyjnym.

Odbiór pogwarancyjny będzie dokonany na podstawie oceny wizualnej obiektu z uwzględnieniem zasad opisanych w punkcie 8.4 „Odbiór ostateczny robót”.

9. Podstawa płatności

9.1. Ustalenia ogólne

Podstawą płatności jest cena jednostkowa skalkulowana przez Wykonawcę za jednostkę obmiarową ustaloną dla danej pozycji kosztorysu.

Dla pozycji kosztorysowych wycenionych ryczałtowo podstawą płatności jest wartość (kwota) podana przez Wykonawcę w danej pozycji kosztorysu.

Cena jednostkowa lub kwota ryczałtowa pozycji kosztorysowej będzie uwzględniać wszystkie czynności, wymagania i badania składające się na jej wykonanie, określone dla tej roboty w STWiORB i w dokumentacji projektowej.

Ceny jednostkowe lub kwoty ryczałtowe robót będą obejmować:

- robociznę bezpośrednią wraz z towarzyszącymi kosztami,
- wartość zużytych materiałów wraz z kosztami zakupu, magazynowania, ewentualnych ubytków i transportu na teren budowy,
- wartość pracy sprzętu wraz z towarzyszącymi kosztami utrzymania, demontażem i usunięciem po zakończeniu robót,
- oznakowanie miejsca robót,
- roboty tymczasowe,
- zastosowanie materiałów pomocniczych koniecznych do prawidłowego wykonania robót lub wynikających z przyjętej technologii robót;
- koszty wykonania, utrzymania oraz późniejszej rozbiórki dróg technologicznych,
- koszty wykonania, utrzymania oraz wszelkie inne koszty odwodnienia terenu budowy,
- stosowanie się do PZJ,
- koszt pobierania próbek, koszt badań,
- oczekiwanie na zatwierdzenia i zezwolenia,
- przygotowanie i dostarczenie szczegółowych rysunków roboczych / wykonawczych,
- koszty pośrednie, zysk kalkulacyjny i koszt ryzyka lub koszt ubezpieczenia od wszelkich zdarzeń, które stanowią ryzyko związane z realizacją kontraktu,
- podatki obliczone zgodnie z obowiązującymi przepisami.

Do cen jednostkowych nie należy wliczać podatku VAT.

9.2. Warunki umowy i wymagania ogólne D-M-00.00.00

Koszt dostosowania się do wymagań warunków umowy i wymagań ogólnych zawartych w D-M-00.00.00 obejmuje wszystkie warunki określone w ww. dokumentach, a nie wyszczególnione w kosztorysie.

9.3. Objazdy, przejazdy i organizacja ruchu

Koszt wybudowania objazdów/przejazdów i organizacji ruchu obejmuje:

- (a) opracowanie oraz uzgodnienie z Inżynierem i odpowiednimi instytucjami i zatwierdzenie w organie zarządzającym ruchem projektu organizacji ruchu na czas trwania budowy, wraz z dostarczeniem kopii projektu Inżynierowi oraz zainteresowanym zarządcom dróg i wprowadzaniem dalszych zmian i uzgodnień wynikających z postępu robót,
- (b) składniki cenowe podane w STWiORB D-M.00.00.00 pkt.9.1,
- (c) zaprojektowanie i wybudowanie niezbędnych objazdów i dróg dojazdowych,
- (d) ustawienie tymczasowego oznakowania i oświetlenia zgodnie z wymaganiami bezpieczeństwa ruchu,
- (e) opłaty/dzierżawy terenu,
- (f) przygotowanie terenu,
- (g) konstrukcję tymczasowej nawierzchni, ramp, chodników, krawężników, barier, oznakowań i drenażu,
- (h) tymczasową przebudowę urządzeń obcych, jeśli taka będzie wymagana dla wdrożenia organizacji ruchu.

Koszt utrzymania objazdów/przejazdów i organizacji ruchu obejmuje:

- (a) oczyszczanie, przestawienie, przykrycie i usunięcie tymczasowych oznakowań pionowych, poziomych, barier i świateł w ilościach wynikających z bieżących potrzeb zachowania wymaganego standardu oznakowania i warunków bezpieczeństwa ruchu drogowego,
- (b) utrzymanie płynności ruchu publicznego,

Koszt likwidacji objazdów/przejazdów i organizacji ruchu obejmuje:

- (a) usunięcie wbudowanych materiałów i oznakowania,
- (b) doprowadzenie terenu do stanu pierwotnego w tym przywrócenie oznakowania zgodnego z uprzednią stałą organizacją ruchu, zgodnie z wymaganymi standardami.

10. Przepisy związane

1. Ustawa z dnia 7 lipca 1994 r. - Prawo budowlane (Dz. U. Nr 89, poz. 414 z późniejszymi zmianami).
2. Rozporządzenie Ministra Infrastruktury z dnia 26 czerwca 2002 r. w sprawie dziennika budowy, montażu i rozbiórki, tablicy informacyjnej oraz ogłoszenia zawierającego dane dotyczące bezpieczeństwa pracy i ochrony zdrowia (Dz. U. Nr 108, poz. 953 z dnia 17 lipca 2002).
3. Ustawa z dnia 21 marca 1985 r. o drogach publicznych (Dz. U. Nr 14, poz. 60 z późniejszymi zmianami).
4. Ustawa z dnia 27 kwietnia 2001 r. Prawo ochrony środowiska (j.t. Dz. U. z 2006r. nr 129, poz. 902),
5. Ustawa z dnia 27 lipca 2001 r. o wprowadzeniu ustawy - Prawo ochrony środowiska, ustawy o odpadach oraz o zmianie niektórych ustaw (Dz. U. 2001 nr 100, poz. 1085; z późniejszymi zmianami),
6. Ustawa z dnia 27 kwietnia 2001 r. o odpadach (Dz. U. 2001 nr 62, poz. 628; z późniejszymi zmianami),
7. Rozporządzenie Ministra Środowiska z dnia 27 września 2001 r. w sprawie katalogu odpadów (Dz. U. 2001 nr 112, poz. 1206),
8. Ustawa z dnia 20 czerwca 1997 r. Prawo o ruchu drogowym (j.t. Dz. U. z 2005 nr 108, poz. 908; z późniejszymi zmianami)
9. Rozporządzenie Ministra Infrastruktury z dnia 27 sierpnia 2002 z sprawie szczegółowego zakresu i formy bezpieczeństwa i ochrony zdrowia oraz szczegółowego zakresu robót budowlanych stwarzających zagrożenie bezpieczeństwa i zdrowia ludzi (Dz.U. Nr 151, poz. 1256).
10. Ustawa z dnia 16 kwietnia 2004 r. o wyrobach budowlanych (Dz. U. nr 92, poz. 881)
11. Rozporządzenie Ministra Infrastruktury z dn. 08 listopada 2004 r. w sprawie aprobat technicznych oraz jednostek organizacyjnych upoważnionych do ich wydawania (Dz. U. nr 249, poz. 2497)

D-M.00.00.00 WYMAGANIA OGÓLNE

D-01.00.00 ROBOTY PRZYGOTOWAWCZE

D.01.01.01 Odtworzenie trasy i punktów wysokościowych

1. Wstęp

1.1. Przedmiot Specyfikacji Technicznej Wykonania i Odbioru Robót Budowlanych

Przedmiotem niniejszej STWiORB są wymagania dotyczące wykonania i odbioru robót związanych z wyznaczeniem przebiegu trasy drogi i jej punktów wysokościowych w ramach zadania **"Przebudowa drogi gminnej nr 358032T Balbinów - Przeuszyn od km 0+000 do km 1+500"**.

1.2. Zakres stosowania STWiORB

Specyfikacja Techniczna Wykonania i Odbioru Robót Budowlanych jest stosowana jako Dokument Przetargowy i Kontraktowy przy zlecaniu i realizacji robót wymienionych w punkcie 1.1.

1.3. Zakres Robót objętych STWiORB

Ustalenia zawarte w niniejszej STWiORB dotyczą zasad prowadzenia robót związanych z wszystkimi czynnościami umożliwiającymi i mającymi na celu wyznaczenie przebiegu trasy drogi biegnącej w terenie równinnym.

Zakres robót pomiarowych obejmuje:

- sprawdzenie wyznaczenia punktów głównych osi trasy i punktów wysokościowych,
- uzupełnienie osi trasy dodatkowymi punktami,
- wyznaczenie dodatkowych punktów wysokościowych,
- wyznaczenie przekrojów poprzecznych z ewentualnym wytyczeniem dodatkowych przekrojów,
- zastabilizowanie punktów w sposób trwały, ochrona ich przed zniszczeniem i oznakowanie ułatwiające odszukanie i ewentualne odtworzenie.
- koszty ewentualnego odtworzenia istniejącej osnowy geodezyjnej zniszczonej w wyniku działań Wykonawcy.

1.4. Określenia podstawowe

1.4.1. Punkty główne trasy -Punkty załamania osi trasy, punkty kierunkowe oraz początkowy i końcowy punkt trasy.

1.4.2. Pozostałe określenia podstawowe - są zgodne z obowiązującymi, odpowiednimi polskimi normami i definicjami podanymi w STWiORB D-M.00.00.00. „Wymagania ogólne” pkt.1.4.

1.5. Ogólne wymagania dotyczące Robót

Ogólne wymagania dotyczące Robót podano w STWiORB D-M.00.00.00. „Wymagania ogólne” pkt. 1.5.

2. Materiały

Ogólne wymagania dotyczące materiałów, ich pozyskiwania i składowania podano w STWiORB D-M.00.00.00. „Wymagania ogólne” pkt. 2.

2.1. Rodzaje materiałów

Do oznaczenia punktów głównych trasy należy stosować paliki drewniane, pręt stalowy lub rury metalowe o długości ok.0,50m, a do oznaczenia pozostałych punktów należy stosować paliki drewniane długości około 0,30m, a do utrwalania punktów w istniejącej nawierzchni należy stosować bolce stalowe o średnicy 5 mm i długości 0,04 - 0,05m.

“Świadki” powinny mieć długość około 0,50m i przekrój prostokątny.

Do utrwalenia punktów osnowy geodezyjnej należy stosować materiały zgodne z instrukcjami technicznymi G1 i G-2.

Do stabilizacji oznaczenia roboczego pikietażu trasy, poza granicą pasa robót stosować pale drewniane z tabliczkami. Wymiary tabliczek uzgodnić z Inżynierem.

D.01.01.01 ODTWORZENIE TRASY I PUNKTÓW WYSOKOŚCIOWYCH

3. Sprzęt

Ogólne wymagania dotyczące sprzętu podano w STWiORB D-M.00.00.00. „Wymagania ogólne” pkt. 3.

3.1. Sprzęt pomiarowy

Do odtworzenia sytuacyjnego trasy i punktów wysokościowych należy stosować następujący sprzęt:

- teodolity, tachimetry,
- odbiorniki GNSS
- niwelatory ,
- dalmierze ,
- tyczki,
- łąty,
- taśmy stalowe, szpilki.

Sprzęt stosowany do odtworzenia trasy drogowej i jej punktów wysokościowych powinien być stosowany zgodnie z wymaganiami STWiORB D-M.00.00.00 „Wymagania ogólne” pkt.7 i gwarantować uzyskanie wymaganej dokładności pomiaru.

4. Transportu

Ogólne wymagania dotyczące transportu podano w STWiORB D-M.00.00.00 „Wymagania ogólne” pkt. 4.

4.1. Transport sprzętu i materiałów

Sprzęt i materiały do odtworzenia trasy można przewozić dowolnymi środkami transportu.

5. Wykonanie Robót

Ogólne zasady wykonania robót podano w STWiORB D-M.00.00.00 „Wymagania ogólne” pkt. 5.

5.1. Zasady wykonywania prac pomiarowych

Prace pomiarowe powinny być wykonane zgodnie z obowiązującymi Instrukcjami GUGiK.

Przed przystąpieniem do robót Wykonawca powinien przejąć od Zamawiającego dane zawierające lokalizację i współrzędne punktów głównych trasy.

W oparciu o materiały dostarczone przez Zamawiającego, Wykonawca powinien przeprowadzić obliczenia i pomiary geodezyjne niezbędne do prawidłowej realizacji robót. Prace pomiarowe powinny być wykonane przez osoby posiadające odpowiednie kwalifikacje i uprawnienia. Odtworzenie znaków geodezyjnych należy prowadzić w uzgodnieniu z ośrodkami geodezyjnymi.

Wykonawca powinien natychmiast poinformować Inżyniera o wszelkich błędach wykrytych w wytyczeniu punktów głównych trasy i reperów roboczych. Błędy te wynikające z nieprawidłowych danych uzyskanych od Zamawiającego powinny być usunięte na koszt Zamawiającego.

Wykonawca powinien sprawdzić , czy rzędne terenu określone w Dokumentacji Projektowej są zgodne z rzeczywistymi rzędnymi terenu. Jeżeli Wykonawca stwierdzi, że rzeczywiste rzędne terenu istotnie różnią się od rzędnych określonych w Dokumentacji Projektowej to fakt ten musi natychmiast zgłosić do Inżyniera.

Wszystkie roboty, które bazują na pomiarach Wykonawcy, nie mogą być rozpoczęte przed zaakceptowaniem wyników pomiarów przez Inżyniera.

Punkty wierzchołkowe, punkty główne trasy i punkty pośrednie osi trasy muszą być zaopatrzone w oznaczenia określające w sposób wyraźny i jednoznaczny charakterystykę i położenie tych punktów. Forma i wzór tych oznaczeń powinny być zaakceptowane przez Inżyniera.

Wykonawca jest odpowiedzialny za zabezpieczenie wszystkich punktów pomiarowych i ich oznaczeń w czasie trwania robót. Jeżeli znaki pomiarowe przekazane przez Inwestora zostaną zniszczone przez Wykonawcę, a ich odtworzenie jest konieczne do dalszego prowadzenia robót, to zostaną one odtworzone na koszt Wykonawcy.

Wszystkie pozostałe prace pomiarowe konieczne dla prawidłowej realizacji robót należą do obowiązków Wykonawcy.

D.01.01.01 ODTWORZENIE TRASY I PUNKTÓW WYSOKOŚCIOWYCH

5.2 Wyznaczenie punktów głównych osi trasy drogowej i punktów wysokościowych

Punkty wierzchołkowe trasy i inne punkty główne powinny być zastabilizowane w sposób trwały, przy użyciu palików drewnianych. W zależności od charakterystyki terenu odległość pomiędzy punktami pośrednimi na odcinkach prostych nie może przekraczać 500m.

Wykonawca powinien założyć robocze punkty wysokościowe (repery robocze) wzdłuż osi trasy drogowej a także przy każdym obiekcie inżynierskim. Maksymalna odległość między reperami roboczymi wzdłuż trasy drogowej nie powinna przekraczać 300m.

Repery robocze należy założyć poza granicami robót związanych z wykonywaniem trasy drogowej i obiektów towarzyszących. Jako repery robocze można wykorzystać punkty stałe na stabilnych, istniejących budowlach wzdłuż trasy drogowej. W przypadku braku takich punktów repery robocze należy założyć przy użyciu słupków betonowych osadzonych w gruncie w sposób wykluczający osiadanie i sposób zaakceptowany przez Inżyniera.

Rzędne reperów roboczych należy określać z taką dokładnością, aby średni błąd niwelacji po wyrównaniu był mniejszy od 10mm/km stosując niwelację podwójną w nawiązaniu do reperów państwowych.

Repery robocze powinny mieć dodatkowe oznaczenie określające nazwę repera i jego rzędną.

5.3. Odtworzenie osi trasy

Tyczenie osi trasy drogowej należy wykonać w oparciu o Dokumentację Projektową, przy wykorzystaniu sieci państwowej (również ASG) oraz sieci stworzonej dla sporządzenia mapy do celów projektowych.

Dopuszczalne odchylenie sytuacyjne wytyczonej osi trasy w stosunku do Dokumentacji Projektowej nie może być większe niż 5cm. Rzędne niwelety punktów osi trasy należy wyznaczyć z dokładnością do 1cm w stosunku do rzędnych niwelety określonych w Dokumentacji Projektowej.

5.4. Wyznaczenie przekrojów poprzecznych

Wyznaczenie przekrojów poprzecznych obejmuje wyznaczenie krawędzi koryta jezdni i chodników, rowów na powierzchni terenu zgodnie z Dokumentacją Projektową. Do wyznaczania krawędzi koryta należy stosować dobrze widoczne paliki. Odległość między palikami należy dostosować do ukształtowania terenu oraz geometrii trasy drogowej.

Profilowanie przekrojów poprzecznych musi umożliwiać wykonanie koryta jezdni i chodników, rowów o kształcie zgodnym z Dokumentacją Projektową.

5.5. Przeniesienie osnowy geodezyjnej

Przeniesienie osnowy geodezyjnej poza granicę robót wraz z odtworzeniem wysokościowym może być wykonane tylko przez uprawnione do tego rodzaju prac jednostki geodezyjne. Projekt osnowy należy uzgodnić z Ośrodkiem Dokumentacji Geodezyjnej i Kartografii. Prace związane z przeniesieniem osnowy geodezyjnej wraz z odtworzeniem wysokościowym prowadzić pod nadzorem i w uzgodnieniu z ODGiK, a termin wykonania prac uzgodnić z Inżynierem i Ośrodkiem DGiK.

5.6. Uzupelnienie oznakowania pasa drogowego

W przypadku zniszczenia, którego kol wiek z przekazanych przez Zamawiającego ograniczników, Wykonawca jest zobowiązany do jego odtworzenia. Do stabilizacji granic pasa drogowego należy użyć graniczników tzw. „świadków” punktów granicznych z napisem „PAS DROGOWY” wg wzoru załączonego do niniejszej STWiORB. Graniczniki osadzać fundamentie z betonu B15 (C12/15).

6. Kontrola jakości Robót

Ogólne zasady kontroli jakości Robót podano w STWiORB D-M.00.00.00 „Wymagania ogólne” pkt. 6.

6.1. Wytyczenie osi trasy drogowej

Kontrolę jakości prac pomiarowych związanych z odtworzeniem trasy i punktów wysokościowych należy prowadzić według ogólnych zasad określonych w obowiązujących instrukcjach i wytycznych GUGiK, zgodnie z wymaganiami podanymi w pkt. 5.

7. Obmiar Robót

Ogólne zasady obmiaru Robót podano w STWiORB D-M.00.00.00 „Wymagania ogólne” pkt. 7.

7.1. Jednostka obmiarowa

Jednostką obmiarową odtworzenia trasy jest ryczałt.

8. Odbioru Robót

Ogólne zasady odbioru Robót podano w STWiORB D-M.00.00.00 „Wymagania ogólne” pkt. 8.

8.1. Sposób odbioru robót

Odbiór robót związanych z odtworzeniem trasy w terenie następuje na podstawie szkiców i dzienników pomiarów geodezyjnych lub protokołu z kontroli geodezyjnej, które Wykonawca przekłada Inżynierowi.

9. Podstawa płatności

9.1. Ogólne ustalenia dotyczące podstaw płatności

Ogólne ustalenia dotyczące podstaw płatności podano w STWiORB D-M-00.00.00. "Wymagania ogólne" p. 9.

9.2. Cena jednostki obmiarowej

Cena 1 km wykonania robót obejmuje:

- sprawdzenie wyznaczenia punktów głównych osi trasy i punktów wysokościowych,
- uzupełnienie osi trasy dodatkowymi punktami,
- wyznaczenie dodatkowych punktów wysokościowych,
- wyznaczenie przekrojów poprzecznych z ewentualnym wytyczeniem dodatkowych przekrojów,
- zastabilizowanie punktów w sposób trwały, ochrona ich przed zniszczeniem i oznakowanie ułatwiające odszukanie i ewentualne odtworzenie.

10. Przepisy związane

1. Instrukcja techniczna 0-1. Ogólne zasady wykonywania prac geodezyjnych
 2. Instrukcja techniczna G-1. Geodezyjna osnowa pozioma, GUGiK, 1978
 3. Instrukcja techniczna G-2. Wysokościowa osnowa geodezyjna, GUGiK, 1983
 4. Instrukcja techniczna G-4. Pomiary sytuacyjne i wysokościowe, GUGiK, 1979
 5. Wytyczne techniczne G-3.2. Pomiary realizacyjne, GUGiK, 1983
- Dziennik Ustaw Nr 30, poz. 163 z późniejszymi zmianami z dnia 17 maja 1989 r – Prawo geodezyjne i kartograficzne.

D.01.02.02. Zdjęcie warstwy ziemi urodzajnej (humusu)

1. Wstęp

1.1. Przedmiot Specyfikacji Technicznej Wykonania i Odbioru Robót Budowlanych (STWiORB)

Przedmiotem niniejszej STWiORB są wymagania szczegółowe dotyczące wykonania i odbioru Robót związanych ze zdjęciem warstwy ziemi urodzajnej (humusu) w ramach zadania "Przebudowa drogi gminnej nr 358032T Balbinów - Przeszryn od km 0+000 do km 1+500".

1.2. Zakres stosowania STWiORB

Specyfikacja Techniczna Wykonania i Odbioru Robót Budowlanych jest stosowana jako dokument przetargowy i kontraktowy przy zleceniu i realizacji Robót wymienionych w punkcie 1.1.

1.3. Zakres Robót objętych STWiORB

Ustalenia zawarte w niniejszej STWiORB dotyczą zasad prowadzenia Robót związanych z mechanicznym usunięciem warstwy ziemi urodzajnej (humusu) o grubości zmiennej średnio 10 cm z pasa drogowego za pomocą spycharek i z rekultywacją terenu po robotach drogowych w granicach pasa drogowego nie przewidzianego do innego rodzaju zagospodarowania.

1.4. Określenia podstawowe

Określenia podstawowe podane w niniejszej STWiORB są zgodne z zamieszczonymi w STWiORB D-M.00.00.00. "Wymagania ogólne" pkt. 1.4.

1.5. Ogólne wymagania dotyczące Robót

Ogólne wymagania dotyczące wykonania Robót podano w STWiORB D-M.00.00.00. "Wymagania ogólne" pkt. 1.5.

2. Materiały

Ogólne wymagania dotyczące materiałów, ich pozyskiwania i składowania podano w STWiORB D-M.00.00.00. "Wymagania ogólne" pkt. 2.

2.1. Materiały do wykonania rekultywacji

2.1.1. Rodzaje materiałów stosowanych przy rekultywacji gruntów

Materiałami stosowanymi przy rekultywacji gruntów są:

- ziemia urodzajna,
- nasiona traw,
- nawozy mineralne.

2.1.2. Ziemia urodzajna (humus)

Ziemia urodzajna powinna zawierać co najmniej 2% części organicznych. Ziemia urodzajna powinna być wilgotna i pozbawiona kamieni większych od 5 cm oraz wolna od zanieczyszczeń obcych.

Zaleca się, aby do robót rekultywacyjnych, w największym stopniu, wykorzystywać miejscową ziemię urodzajną zdjętą z pasa robót ziemnych i składowaną w sposób zabezpieczony przed zanieczyszczeniami obcymi.

W przypadkach wątpliwych, Inżynier może zlecić wykonanie badań w celu stwierdzenia, że ziemia urodzajna odpowiada następującym kryteriom:

a) optymalny skład granulometryczny

- | | |
|---------------------------------------|-----------|
| – frakcja ilasta ($d < 0,002$ mm) | 12 ÷ 18%, |
| – frakcja pylasta (0,002 ÷ 0,05 mm) | 20 ÷ 30%, |
| – frakcja piaszczysta (0,05 ÷ 2,0 mm) | 45 ÷ 70%, |
- b) zawartość fosforu (P_2O_5) > 20 mg/m²,

D.01.02.02 ZDJĘCIE WARSTWY ZIEMI URODZAJNEJ

- c) zawartość potasu (K_2O) > 30 mg/m²,
- d) kwasowość (pH) \geq 5,5.

2.1.3. Nasiona traw

Wybór gatunku traw należy dostosować do warunków miejscowych, tj. do rodzaju gleby i stopnia jej zawilgocenia. Najlepiej nadają się do tego celu specjalne mieszanki traw wieloletnich o gęstym i drobnym ukorzenieniu i gwarantowanej jakości.

Gotowa mieszanka traw powinna mieć oznaczony procentowy skład gatunkowy, klasę, zdolność kiełkowania i numer normy, której wymaganiom odpowiada.

Nasiona traw należy przechowywać w oryginalnych opakowaniach dostawcy, w miejscach suchych, nie narażonych na uszkodzenia.

2.1.3. Nawozy mineralne

Nawozy mineralne powinny być mieszanką, zawierającą azot, fosfor i potas, np. co najmniej 10% azotu, 15% kwasu ortofosforowego i 10% węgla potasowego, albo podobnego składu zaakceptowanego przez Inżyniera.

Nawozy mineralne powinny być dostarczane w opakowaniach z podanym składem chemicznym.

Nawozy mineralne należy przechowywać w sposób zabezpieczający je przed zawilgoceniem i zbrzyleniem.

3. Sprzęt

Ogólne wymagania dotyczące sprzętu podano w STWiORB D-M.00.00.00. "Wymagania ogólne" pkt. 3.

3.1. Sprzęt do wykonania robót

Ziemia urodzajna będzie usuwana mechanicznie. Przy mechanicznym wykonywaniu robót stosuje się:

- spycharki,
- równiarki,
- zgarniarki,
- koparki.

Dopuszcza się również ręczne usunięcie ziemi urodzajnej w miejscach, gdzie sprzęt mechaniczny z uwagi na mały zakres robót lub niekorzystne warunki nie może być użyty.

4. Transport

Ogólne wymagania dotyczące transportu podano w STWiORB D-M.00.00.00. "Wymagania ogólne" pkt. 4.

4.1. Transport ziemi urodzajnej

Transport humusu winien odbywać się środkami transportowymi dostosowanymi do warunków terenowych.

5. Wykonanie Robót

Ogólne zasady wykonania Robót podano w STWiORB D-M.00.00.00. "Wymagania ogólne" pkt.5.

5.1. Zasady zagospodarowania humusu

Ziemia urodzajna/humus będzie składowana do dalszego wykorzystania na budowie lub jej nadmiar odwieziony. Wykonawca przygotowuje miejsce do składowania ziemi urodzajnej przeznaczonej do późniejszego wykorzystania, wraz z uzyskaniem wszelkich pozwoleń na składowanie. Nadmiar ziemi urodzajnej będzie odwieziony w miejsce pozyskiwania gruntu lub składowisko poza teren budowy.

5.2. Usunięcie ziemi urodzajnej

Przed przystąpieniem do zdjęcia warstwy ziemi urodzajnej / humusu należy usunąć z powierzchni robót ewentualne zanieczyszczenia np. gruz, liście, igliwie itp. a w okresie zimowym śnieg. Roboty związane ze zdjęciem warstwy ziemi urodzajnej / humusu należy prowadzić sukcesywnie według postępu dalszych

D.01.02.02 ZDJĘCIE WARSTWY ZIEMI URODZAJNEJ

robót budowlanych, aby nie narażać powierzchni odhumusowanej na degradację. Jeżeli, wskutek zaniedbania Wykonawcy grunty w podłożu po odhumusowaniu ulegną degradacji lub warstwa ziemi urodzajnej / humusu została usunięta nieodpowiednio, to Wykonawca ma obowiązek przywrócenia tych gruntów do stanu pierwotnego na własny koszt bez jakichkolwiek dodatkowych opłat ze strony Zamawiającego za te czynności.

Jeżeli nie przewiduje się natychmiastowego kontynuowania robót budowlanych należy pozostawić warstwę humusu grubości 5cm. W przypadku, gdy warstwa humusu została zdjęta na pełną głębokość, a Wykonawca nie przystąpi do robót budowlanych, to należy zabezpieczyć powierzchnię odsłoniętego gruntu przed negatywnymi skutkami czynników atmosferycznych. Jeżeli wskutek zaniedbania Wykonawcy grunt podłoża ulegnie pogorszeniu (grunt utraci naturalne i pierwotne cechy fizyczno-mechaniczne), to Wykonawca ma obowiązek przywrócenia tych gruntów do stanu pierwotnego na własny koszt bez jakichkolwiek dodatkowych opłat ze strony Zamawiającego za te czynności.

Ziemię urodzajną należy zdjąć z powierzchni pasa drogowego na głębokości zgodnie z pkt. 1.3. lub wskazaną na roboczo przez Inżyniera, według faktycznego stanu zalegania. Stan faktyczny będzie stanowił podstawę do rozliczenia czynności związanych ze zdjęciem ziemi urodzajnej. Ziemię urodzajną przeznaczoną do dalszego wykorzystania, po załadowaniu na środki transportowe należy odwieźć na miejsce hałdowania. Na składowisku ziemię urodzajną należy składować w regularnych przyzmacz o wysokości do 2m i obsiać mieszkankami traw ochronnych. Dopuszczalny okres składowania ziemi urodzajnej to 1 rok. Miejsca składowania humusu powinny być przez Wykonawcę tak dobrane, aby humus zabezpieczony był przed zanieczyszczeniem, a także najeżdżaniem przez pojazdy. Zgromadzony w przyzmaczach humus nie może zawierać żadnych korzeni, kamieni i nieorganicznych materiałów.

Przewidzieć należy odchwaszczenie humusu przy zastosowaniu herbicydów.

Wykonawca poniesie wszelkie koszty związane ze składowaniem ziemi urodzajnej: tj. znalezienie miejsca składowania zarówno czasowego jak i stałego, uzyskanie uzgodnień od odpowiednich władz, składowanie, doprowadzenie terenu składowiska do stanu poprzedniego.

Nadmiar humusu pozostającego po wykorzystaniu przy robotach wykończeniowych oraz tą część zdjętej ziemi urodzajnej nieprzewidzianą do wbudowania należy wykorzystać do rekultywacji terenu po ukopach lub innych miejsc wybranych przez Wykonawcę pod warunkiem uzyskania decyzji właściwego organu ochrony środowiska.

5.3. Rekultywacja terenu

Ustalenia zawarte w niniejszej STWiORB dotyczą zasad prowadzenia Robót z wykonaniem robót wykończeniowych po zakończeniu robót związanych z zadaniem opisanym w pkt 1.1.

5.3.1. Czynności przy rekultywacji

Przy rekultywacji terenu mogą występować następujące czynności:

- oczyszczenie terenu,
- wyrównanie terenu lub jego spulchnienie,
- rozłożenie warstwy ziemi urodzajnej,
- obsianie terenu,
- pielęgnacja obsianego terenu.

5.3.2. Oczyszczenie terenu

Terren, przed rekultywacją, powinien być oczyszczony z wszelkich zanieczyszczeń jak:

- pozostałości po ewentualnych rozbiórkach,
- kamienie, gruz, odpadki kamienne,
- części roślinności do głębokości około 60 cm poniżej projektowanego poziomu terenu,
- inne zanieczyszczenia określone przez Inżyniera.

Usunięte zanieczyszczenia powinny być składowane tymczasowo w przyzmaczach, a następnie wywiezione przez Wykonawcę w miejsce ustalone przez Inżyniera.

5.3.3. Wyrównanie terenu lub jego spulchnienie

Jeśli dokumentacja projektowa nie przewiduje inaczej, to teren pod rekultywację należy wyrównać (wyprofilować) lub spulchnić.

Po usunięciu z powierzchni wszelkich zanieczyszczeń należy sprawdzić czy istniejące rzędne terenu umożliwiają uzyskanie, po profilowaniu, zaprojektowanych rzędnych projektowanych. Zaleca się, aby rzędne terenu, przed profilowaniem, były o co najmniej 3 cm wyższe niż rzędne projektowane. Jeśli występują zaniżenia poziomu w podłożu przewidzianym do profilowania, to należy spulchnić podłoże na głębokość zaakceptowaną przez Inżyniera, dowieźć dodatkowy grunt spełniający wymagania dokumentacji projektowej, w ilości koniecznej do uzyskania niezbędnych rzędnych wysokościowych i zagęścić warstwę do uzyskania wartości wymaganego wskaźnika zagęszczenia. Do profilowania można stosować równiarki lub inny sprzęt zaakceptowany przez Inżyniera. Po profilowaniu terenu należy przystąpić do jego zagęszczenia, które zaleca się wykonać walcami wibracyjnymi lub zagęszczarkami wibracyjnymi.

W miejscach istniejącego terenu, gdzie nie przewiduje się jego wyrównania lecz wyłączne spulchnienie gruntu, można tego dokonać przy użyciu przede wszystkim sprzętu rolniczego, jak pługi, brony talerzowe, kultywatory itp. Do wstępnego spulchnienia i ewentualnego częściowego mieszania gruntów można stosować pługi (np. jednoskibowe lub wieloskibowe); lżejsze grunty można spulchnić bez użycia pługów zwykłą broną rolniczą z ramą przegubową. Zadaniem takiej brony jest rozbicie brył, leżących na gruncie, płytkie spulchnienie oraz wyrównanie powierzchni. Do rozdrobnienia i mieszania składników gruntu można użyć kultywatora i brony talerzowej, przyczepionych do ciągnika. Do zwilżania mieszanki gruntowej można stosować beczkowszy, a do zagęszczania – walce.

5.3.4. Rozłożenie warstwy ziemi urodzajnej

Do robót rekultywacyjnych można stosować ziemię urodzajną zjętą z pasa robót ziemnych oraz z innych miejsc określonych w dokumentacji projektowej, w czasie budowy drogi.

Ziemia urodzajna powinna odpowiadać wymaganiom punktu 2.1.2.

Przy dowożeniu ziemi urodzajnej, która zwykle jest składowana w regularnych pryzmach, należy zwracać uwagę aby pobierany materiał nie był zanieczyszczony.

Ziemię urodzajną należy rozłożyć równą warstwą grubości 5cm.

W przypadku braku wymaganych części organicznych w ziemi urodzajnej należy wprowadzić do niej nawóz mineralny, odpowiadający wymaganiom punktu 2.1.3. Wprowadzenie nawozu można dokonać wysiewem, rozpyleniem lub rozrzutem z zapewnieniem równomierności rozłożenia ustalonej ilości nawozu. Następnie należy wymieszać ziemię urodzajną z nawozem, najlepiej za pomocą bron, kultywatorów lub pługów. Najbardziej równomierne wymieszanie uzyskuje się przy użyciu narzędzi zębatych i łopatkowych, mniej równomierne – za pomocą talerzowych, a nierównomierne – za pomocą pługów.

Rozłożoną warstwę ziemi urodzajnej należy wyrównać (zagrabić) i lekko zagęścić za pomocą walca, a na mniejszych obszarach – ręcznie.

5.3.5. Obsianie rekultywowanego terenu

Obsianie rozłożonej warstwy ziemi urodzajnej (po jej ewentualnym nawożeniu) polega na:

- wykonaniu wysiewu ręcznie lub siewnikiem (rzędowym lub rozrzutowym) w ilości 4kg na 100m²,
- przykryciu nasion, przez przemieszanie z ziemią grabiami lub wałem kolczatką, a następnie rozłożenie 1-2cm warstwy mieszanki odkwaszonego torfu i ziemi urodzajnej dla zabezpieczenia wilgoci,
- wałowaniu lekkim wałem, w celu ostatecznego wyrównania i stworzenia dobrych warunków do podsiąkania wody; jeżeli przykrycie nasion nastąpiło przez wałowanie kolczatką, można już nie stosować wału gładkiego.

Zaleca się aby siew był dokonany w dni bezwietrzne. Najlepszym okresem siania jest okres wiosenny, gdyż powierzchnia jest wilgotna, co stwarza dogodne warunki do wegetacji traw. Najpóźniejszym okresem obsiewania jest połowa września.

D.01.02.02 ZDJĘCIE WARSTWY ZIEMI URODZAJNEJ

5.3.6. Pielęgnacja obsianego terenu

Najważniejsze zabiegi w pielęgnacji obsianego rekultywowanego terenu obejmują:

- uzupełnienie zasiewu w miejscach uszkodzeń powierzchniowych oraz w miejscach, gdzie wegetacja się nie przyjęła (zwykle po pierwszym sezonie),
- koszenie trawy, w okresach gdy trawa osiąga wysokość 10÷12 cm,
- ewentualne usuwanie chwastów lub okresowe nawożenie, jeśli teren rekultywowany tego wymaga.

Przy pielęgnacji obsianego terenu zaleca się korzystać z postanowień STWiORB D-09.01.01.

6. Kontrola jakości Robót

Ogólne zasady kontroli jakości Robót podano w STWiORB D-M.00.00.00. "Wymagania ogólne" pkt. 6. Kontrola jakości Robót będzie polegała na wizualnej ocenie prawidłowości ich wykonania.

7. Obmiar robót

Ogólne zasady obmiaru robót podano w STWiORB D-M-00.00.00 „Wymagania ogólne” pkt 7.

7.1. Jednostka obmiarowa

Jednostką obmiaru jest 1 m³ (metr sześcienny) zdjętej warstwy ziemi urodzajnej/humusu na podstawie pomiarów geodezyjnych wykonanych przed i po zdjęciu humusu.

Jednostką obmiaru jest 1m³ (metr sześcienny) wykonanej rekultywacji terenu po robotach drogowych.

8. Odbiór Robót

Ogólne zasady odbioru Robót podano w STWiORB D-M.00.00.00. "Wymagania ogólne" pkt. 8.

9. Podstawa płatności

Ogólne ustalenia dotyczące podstawy płatności podano w STWiORB D-M-00.00.00 „Wymagania ogólne” pkt 9.

9.1. Cena jednostki obmiarowej

Cena jednostkowa 1 m³ zdjętej warstwy ziemi urodzajnej / humusu do późniejszego wykorzystania uwzględnia:

- składniki ceny jednostkowej określone w D-M.00.00.00, pkt. 9.1.;
- oczyszczenie powierzchni z wszelkich zanieczyszczeń,
- zdjęcie warstwy ziemi urodzajnej / humusu na faktyczną głębokość zalegania,
- oczyszczenie humusu z zanieczyszczeń jak np. korzenie, kamienie, glina, grunt organiczny, itp. oraz odchwaszczenie,
- przemieszczanie ziemi urodzajnej na tymczasowe składowisko,
- zabezpieczenie powierzchni po zdjęciu warstwy ziemi urodzajnej / humusu przed negatywnymi skutkami czynników atmosferycznych, mechanicznych, itp.,
- składowanie ziemi urodzajnej w przyzmacz z zabezpieczeniem,
- wszelkie koszty związane ze składowaniem ziemi urodzajnej: tj. znalezienie miejsca składowania, uzyskanie uzgodnień od odpowiednich władz, składowanie, doprowadzenie terenu składowiska do stanu poprzedniego,
- koszt utrzymania czystości na przylegających drogach.

Cena jednostkowa 1 m³ nadmiaru zdjętej warstwy ziemi urodzajnej / humusu z odwozem uwzględnia:

- składniki ceny jednostkowej określone w D-M.00.00.00, pkt. 9.1.;
- oczyszczenie powierzchni z wszelkich zanieczyszczeń,
- zdjęcie warstwy ziemi urodzajnej / humusu na faktyczną głębokość zalegania,
- oczyszczenie humusu z zanieczyszczeń jak np. korzenie, kamienie, glina, grunt organiczny, itp. oraz odchwaszczenie,
- zabezpieczenie powierzchni po zdjęciu warstwy ziemi urodzajnej / humusu przed negatywnymi

D.01.02.02 ZDJĘCIE WARSTWY ZIEMI URODZAJNEJ

skutkami czynników atmosferycznych, mechanicznych, itp.,

- wywóz ziemi urodzajnej do miejsca pozyskania gruntu lub w inne miejsce,
- wszelkie koszty związane ze składowaniem: tj. znalezienie miejsca składowania, uzyskanie uzgodnień od odpowiednich władz, składowanie, doprowadzenie terenu składowiska do stanu poprzedniego, utylizacja.
- koszt utrzymania czystości na przylegających drogach w związku z transportem ziemi urodzajnej / humusu.

Cena jednostkowa rekultywacji terenu obejmuje:

- składniki ceny jednostkowej określone w D-M.00.00.00, pkt. 9.1.;
- prace pomiarowe i roboty przygotowawcze,
- wykonanie wszystkich robót tymczasowych niezbędnych do wykonania robót podstawowych,
- dostarczenie ziemi urodzajnej / humusu z miejsca składowania,
- oczyszczenie terenu,
- wyrównanie terenu wraz z uzupełnieniem gruntem i profilowanie terenu,
- rozłożenie ziemi urodzajnej / humusu warstwą grubości 30cm, zmieszanie z nawozami i przywałowaniem,
- wykonanie obsiewu,
- przykrycie obsianej powierzchni ziemią urodzajną oraz mieszanką torfu i ziemi urodzajnej,
- wałowanie skarp,
- zabiegi pielęgnacyjne,
- przeprowadzenie badań i pomiarów.

10. Przepisy związane

- nie dotyczy

D.01.02.04. Rozebranie elementów dróg, ogrodzeń i przepustów

1. Wstęp

1.1. Przedmiot Specyfikacji Technicznej Wykonania i Odbioru Robót Budowlanych (STWiORB)

Przedmiotem niniejszej STWiORB są wymagania szczegółowe dotyczące wykonania i odbioru Robót związanych z rozbiórką elementów dróg i ulic w ramach zadania "Przebudowa drogi gminnej nr 358032T Balbinów - Przeszryn od km 0+000 do km 1+500".

1.2. Zakres stosowania STWiORB

Specyfikacja Techniczna Wykonania i Odbioru Robót Budowlanych jest stosowana jako Dokument Przetargowy i Kontraktowy przy zlecaniu i realizacji robót wymienionych w punkcie 1.1.

1.3. Zakres Robót objętych STWiORB

Ustalenia zawarte w niniejszej STWiORB dotyczą zasad prowadzenia Robót rozbiórkowych, które obejmują:

- rozebranie podbudowy z kruszywa,
- rozebranie nawierzchni z mieszanek mineralno – bitumicznych.

1.4. Określenia podstawowe

Określenia podstawowe podane w niniejszej STWiORB są zgodne z zamieszczonymi w STWiORB D-M.00.00.00. "Wymagania ogólne" pkt. 1.4.

1.5. Ogólne wymagania dotyczące Robót

Ogólne wymagania dotyczące Robót podano w STWiORB D-M.00.00.00. "Wymagania ogólne" pkt. 1.5.

2. Materiały

Ogólne wymagania dotyczące materiałów, ich pozyskiwania i składowania podano w STWiORB D-M.00.00.00. „Wymagania ogólne” pkt. 2.

2.1. Materiały z rozbiórek

Wszystkie materiały pochodzące z rozbiórki podlegają ocenie Inżyniera, co do ich przydatności do wykorzystania przez Zamawiającego. Materiały zakwalifikowane przez Inżyniera jako przydatne, powinny być oddzielone od innych i wywiezione na miejsce przez niego wskazane. Pozostałe materiały, nie nadające się do ponownego wykorzystania, należy usunąć poza plac budowy i poddać utylizacji na koszt i odpowiedzialność Wykonawcy robót. Miejsce wywieżenia materiałów oraz sposób ich utylizacji wymaga akceptacji Inżyniera.

2.2. Grunt do zasypania dołów

Do zasypania dołów po elementach należy użyć grunt przydatnym do budowy nasypów.

3. Sprzęt

Ogólne wymagania dotyczące sprzętu podano w STWiORB D-M.00.00.00. "Wymagania ogólne" pkt. 3. Typ sprzętu Wykonawca dostosuje do rodzaju rozbiórki. Wybrany sprzęt powinien uzyskać akceptację Inżyniera.

4. Transport

Ogólne wymagania dotyczące transportu podano w STWiORB D-M.00.00.00. "Wymagania ogólne" pkt. 4. Wykonawca zapewni sukcesywny odwóz materiałów i gruzu z rozbiórki zgodnie z ustaleniami pkt. 5 niniejszej STWiORB. Środki transportowe należy dostosować do rodzaju przewożonych materiałów i warunków terenowych.

5. Wykonanie Robót

Ogólne zasady wykonania Robót podano w STWiORB D-M.00.00.00. „Wymagania ogólne” pkt. 5.

5.1. Wykonanie robót rozbiórkowych

Roboty rozbiórkowe elementów dróg i ulic obejmują usunięcie z pasa drogowego wszystkich elementów, w stosunku do których zostało to przewidziane w Dokumentacji Projektowej.

Roboty rozbiórkowe można wykonywać mechanicznie lub ręcznie w zależności od rodzaju rozbieranego elementu.

Wszystkie elementy możliwe do powtórnego wykorzystania powinny być usuwane bez powodowania zbędnych uszkodzeń. Miejsce odwozu materiałów Wykonawca zabezpieczy staraniem własnym, przy czym lokalizacja terenu zwałki musi uzyskać pozytywną opinię odpowiednich miejscowo władz samorządowych i Inżyniera. Elementy bezpieczeństwa ruchu tj. słupki do znaków, tarcze znaków – w dobrym stanie technicznym należy po oczyszczeniu przekazać do bazy materiałowej zarządcy drogi. Materiały kamienne, które mogą być po oczyszczeniu użyte powinny być odwiezione do bazy materiałowej zarządcy drogi.

Warstwy nawierzchni należy usuwać mechanicznie. W miejscach trudno dostępnych dla sprzętu mechanicznego dopuszcza się ręczne prowadzenie robót rozbiórkowych.

Ewentualne doły (wykopy) powstałe po rozbiórce elementów dróg, znajdujące się w miejscach, gdzie zgodnie z Dokumentacją Projektową będą wykonane wykopy powinny być tymczasowo zabezpieczone. W szczególności należy zapobiec gromadzeniu się w nich wody opadowej. Wszystkie pozostałe doły (wykopy) należy wypełnić warstwami odpowiednim gruntem do poziomu otaczającego terenu i zagęścić zgodnie z wymaganiami określonymi w STWiORB D.02.03.01. "Wykonanie nasypów".

W rejonie istniejących sieci uzbrojenia, roboty należy prowadzić ręcznie.

6. Kontrola jakości Robót

Ogólne zasady kontroli jakości Robót podano w STWiORB D-M.00.00.00. "Wymagania ogólne" pkt. 6.

Kontrola jakości Robót polega na wizualnej ocenie kompletności ich wykonania.

7. Obmiar robót

Ogólne zasady obmiaru robót podano w STWiORB D-M-00.00.00 „Wymagania ogólne” pkt 7.

7.1. Jednostka obmiarowa

Jednostką obmiarową robót związanych z rozbiórką elementów dróg jest:

- a) dla podbudowy z kruszywa – metr kwadratowy [m²],
- b) dla konstrukcji nawierzchni z mieszanek mineralno-bitumicznych – metr kwadratowy [m²].

8. Odbiór Robót

Ogólne zasady odbioru Robót podano w STWiORB D-M.00.00.00. "Wymagania ogólne" pkt. 8.

9. Podstawa płatności

Ogólne ustalenia dotyczące podstawy płatności podano w STWiORB D-M-00.00.00 „Wymagania ogólne” pkt 9.

9.1. Cena jednostki obmiarowej

Cena jednostkowa robót rozbiórkowych obejmuje:

- składniki ceny jednostkowej określone w D-M.00.00.00, pkt. 9.1.;
- opracowanie i uzgodnienie gospodarki odpadami,
- roboty przygotowawcze,
- wyznaczenie elementów do rozbiórki,
- wszelkie czynności związane z rozebraniem elementów zgodnie z przedmiarem robót,
- zasypianie dołów po rozbiórkach wraz z zagęszczeniem,
- presortowanie i oczyszczenie materiałów z rozbiórki,

D.01.02.04 ROZEBRANIE ELEMENTÓW DRÓG I PRZEPUSTÓW

- załadunek i wywóz materiałów z rozbiórki poza obręb budowy zgodnie z pkt. 5.2,
- uporządkowanie miejsca prowadzonych robót,
- wszelkie koszty związane z zagospodarowaniem materiałów z rozbiórki, takie jak: znalezienie miejsca składowania, utylizacja, uzyskanie niezbędnych uzgodnień, itp.,
- utrzymanie czystości na przyległych drogach oraz podczas transportu materiałów z rozbiórki,
- doprowadzenie terenu do stanu pierwotnego,
- koszt zapewnienia bezpieczeństwa podczas prowadzenia robót rozbiórkowych.

10. Przepisy związane

10.1. Normy

1. PN-D-95017 Surowiec drzewny. Drewno tartaczne iglaste.
2. PN-D-96000 Tarcica iglasta ogólnego przeznaczenia
3. PN-D-96002 Tarcica liściasta ogólnego przeznaczenia
4. PN-H-74219 Rury stalowe bez szwu walcowane na gorąco ogólnego stosowania
5. PN-H-74220 Rury stalowe bez szwu ciągnięte i walcowane na zimno ogólnego przeznaczenia
6. PN-H-93401 Stal walcowana. Kątowniki równoramienne
7. PN-H-93402 Kątowniki nierównoramienne stalowe walcowane na gorąco
8. BN-87/5028-12 Gwoździe budowlane. Gwoździe z trzpieniem gładkim, okrągłym i kwadratowym
9. BN-77/8931-12 Oznaczenie wskaźnika zagęszczenia gruntu
10. PN-S-02205 Drogi samochodowe. Roboty ziemne. Wymagania i badania

10.2. Inne dokumenty

1. Ustawa z dnia 27.04.2001 r. Prawo ochrony środowiska (Dz.U. Nr 62, poz. 628)
2. Rozporządzenie Ministra Środowiska z dnia 27.09.2001 r. w sprawie katalogu odpadów (Dz.U. Nr 1 poz. 1206)
3. Rozporządzenie Ministra Środowiska z dnia 11.12.2001 r. w sprawie rodzaju odpadów lub ich ilości, których nie ma obowiązku prowadzenia ewidencji odpadów, oraz kategorii małych i średnich przedsiębiorstw, które mogą prowadzić uproszczoną ewidencję odpadów (Dz.U. Nr 152, poz. 1735)
4. Rozporządzenie Ministra Środowiska z dnia 28.05.2002 r. w sprawie listy rodzajów odpadów, które posiadacz odpadów może przekazywać osobom fizycznym lub jednostkom organizacyjnym, nie będącymi przedsiębiorcami, do wykorzystania na ich własne potrzeby (Dz.U. Nr 74, poz. 686)
5. Ustawa z dnia 27.07.2001 o wprowadzeniu ustawy – prawo ochrony środowiska, ustawy o odpadach oraz zmianie niektórych ustaw (Dz.U. Nr 100, poz. 1085)
6. Ustawa z dnia 11.05.2001 r. o obowiązkach przedsiębiorców w zakresie gospodarowania niektórymi odpadami oraz o opłacie produkcyjnej i opłacie depozytowej (Dz.U. Nr 63, poz. 639)
7. Ustawa z dnia 13.09.1996 r. o utrzymaniu czystości i porządku w gminach (Dz.U. Nr 132, poz. 622)
8. Rozporządzenie Ministra Infrastruktury z dnia 6 lutego 2003 r. w sprawie bezpieczeństwa i higieny pracy podczas wykonywania robót budowlanych (Dz.U. Nr 47, poz. 401)

D-02.00.00 ROBOTY ZIEMNE

D-02.01.01. Wykonanie wykopów w gruntach nieskalistych

1. Wstęp

1.1. Przedmiot specyfikacji technicznej (STWIORB)

Przedmiotem niniejszej STWIORB są wymagania dotyczące wykonania i odbioru wykopów w gruntach nieskalistych w ramach zadania: "**Przebudowa drogi gminnej nr 358032T Balbinów - Przeuszyn od km 0+000 do km 1+500**".

1.2. Zakres stosowania STWIORB

STWIORB jest stosowana jako dokument przetargowy i kontraktowy przy zleceniu i realizacji robót wymienionych w p. 1.1.

1.3. Zakres robót ujętych w STWIORB

Ustalenia zawarte w niniejszej STWIORB dotyczą prowadzenia robót ziemnych w czasie przebudowy drogi i obejmują wykonanie wykopów w gruntach nieskalistych (kat. I -V) z transportem urobku samochodami samowładowczymi.

1.4. Określenia podstawowe

1.4.1. Budowla ziemna - budowla wykonana w gruncie lub z gruntu naturalnego lub z gruntu antropogenicznego spełniająca warunki stateczności i odwodnienia.

1.4.2. Korpus drogowy - nasyp lub ta część wykopu, która jest ograniczona koroną drogi i skarpami rowów.

1.4.3. Wysokość nasypu lub głębokość wykopu - różnica rzędnej terenu i rzędnej robót ziemnych, wyznaczonych w osi nasypu lub wykopu.

1.4.4. Nasyp niski - nasyp, którego wysokość jest mniejsza niż 1 m.

1.4.5. Nasyp średni - nasyp, którego wysokość jest zawarta w granicach od 1 do 3 m.

1.4.6. Nasyp wysoki - nasyp, którego wysokość przekracza 3 m.

1.4.7. Wykop płytki - wykop, którego głębokość jest mniejsza niż 1 m.

1.4.8. Wykop średni - wykop, którego głębokość jest zawarta w granicach od 1 do 3 m.

1.4.9. Wykop głęboki - wykop, którego głębokość przekracza 3 m.

1.4.10. Bagno - grunt organiczny nasycony wodą, o małej nośności, charakteryzujący się znacznym i długotrwałym osiadaniem pod obciążeniem.

1.4.11. Grunt nieskalisty - każdy grunt rodzimy, nie określony w punkcie 1.4.12 jako grunt skalisty.

1.4.12. Grunt skalisty - grunt rodzimy, lity lub spękany o nieprzesuniętych blokach, którego próbki nie wykazują zmian objętości ani nie rozpadają się pod działaniem wody destylowanej; mają wytrzymałość na ściskanie R_c ponad 0,2 MPa; wymaga użycia środków wybuchowych albo narzędzi pneumatycznych lub hydraulicznych do odspojenia.

1.4.13. Ukop - miejsce pozyskania gruntu do wykonania nasypów, położone w obrębie pasa robót drogowych.

1.4.14. Dokop - miejsce pozyskania gruntu do wykonania nasypów, położone poza pasem robót drogowych.

D.02.01.01 WYKONANIE WYKOPÓW W GRUNTACH NIESKALISTYCH

1.4.15. Odkład - miejsce wbudowania lub składowania (odwiezienia) gruntów pozyskanych w czasie wykonywania wykopów, a nie wykorzystanych do budowy nasypów oraz innych prac związanych z trasą drogową.

1.4.16. Wskaźnik zagęszczenia gruntu - wielkość charakteryzująca stan zagęszczenia gruntu, określona wg wzoru:

$$I_s = \frac{\rho_d}{\rho_{ds}}$$

gdzie:

ρ_d - gęstość objętościowa szkieletu zagęszczonego gruntu, zgodnie z BN-77/8931-12 [9], (Mg/m^3),

ρ_{ds} - maksymalna gęstość objętościowa szkieletu gruntowego przy wilgotności optymalnej, zgodnie z PN-B-04481:1988 [2], służąca do oceny zagęszczenia gruntu w robotach ziemnych, (Mg/m^3).

1.4.17. Wskaźnik różnoziarnistości - wielkość charakteryzująca zagęszczalność gruntów niespoistych, określona wg wzoru:

$$U = \frac{d_{60}}{d_{10}}$$

gdzie:

d_{60} - średnica oczek sita, przez które przechodzi 60% gruntu, (mm),

d_{10} - średnica oczek sita, przez które przechodzi 10% gruntu, (mm).

1.4.18. Wskaźnik odkształcenia gruntu - wielkość charakteryzująca stan zagęszczenia gruntu, określona wg wzoru:

$$I_0 = \frac{E_2}{E_1}$$

gdzie:

E_1 - moduł odkształcenia gruntu oznaczony w pierwszym obciążeniu badanej warstwy zgodnie z PN-S-02205:1998 [4],

E_2 - moduł odkształcenia gruntu oznaczony w powtórnym obciążeniu badanej warstwy zgodnie z PN-S-02205:1998 [4].

1.5. Ogólne wymagania dotyczące robót

Ogólne wymagania dotyczące robót podano w STWIORB D-00.00.00 pkt 1.5.

2. Materiały

Nie występują.

3. Sprzęt

3.1 Wymagania ogólne

Ogólne wymagania i ustalenia dotyczące sprzętu określono w STWIORB D-00.00.00 pkt 3.

3.2. Sprzęt do robót ziemnych

Wykonawca przystępujący do wykonania robót ziemnych powinien wykazać się możliwością korzystania z następującego sprzętu do:

- odspajania i wydobywania gruntów (narzędzia mechaniczne, młoty pneumatyczne, zrywarki, koparki, ładowarki, wiertarki mechaniczne itp.),
- jednoczesnego wydobywania i przemieszczania gruntów (spycharki, zgarniarki, równiarki, urządzenia do hydromechanizacji itp.),
- transportu mas ziemnych (samochody wywrotki, samochody skrzyniowe, taśmociągi itp.),
- sprzętu zagęszczającego (walce, ubijaki, płyty wibracyjne itp.).

4. Transport

4.1. Wymagania ogólne

Ogólne wymagania i ustalenia dotyczące transportu określono w STWIORB D-00.00.00 pkt 4.

4.2. Transport gruntów

Wybór środków transportowych oraz metod transportu powinien być dostosowany do rodzaju gruntu (materiału), jego objętości, sposobu odspajania i załadunku oraz do odległości transportu. Wydajność środków transportowych powinna być ponadto dostosowana do wydajności sprzętu stosowanego do urabiania i wbudowania gruntu (materiału).

Zwiększenie odległości transportu ponad wartości zatwierdzone nie może być podstawą roszczeń Wykonawcy, dotyczących dodatkowej zapłaty za transport, o ile zwiększone odległości nie zostały wcześniej zaakceptowane na piśmie przez Inżyniera.

5. Wykonanie robót

5.1. Ogólne zasady wykonania robót

Ogólne zasady wykonania robót podano w STWIORB D-M-00.00.00. "Wymagania ogólne" pkt. 5.

5.2. Zasady prowadzenia robót

Ogólne zasady prowadzenia robót podano w STWIORB D-00.00.00 pkt 5.

Sposób wykonania skarp wykopu powinien gwarantować ich stateczność w całym okresie prowadzenia robót, a naprawa uszkodzeń, wynikających z nieprawidłowego ukształtowania skarp wykopu, ich podcięcia lub innych odstępstw od dokumentacji projektowej obciąża Wykonawcę.

Miejsca odkładów mas ziemnych ustala swoim staraniem Wykonawca i musi być ono zaakceptowane przez Inżyniera. Koszty wynikające z ustalenia miejsca odkładów rekultywacji ponosi Wykonawca.

Przy wykonywaniu wykopów może wystąpić konieczność obniżenia poziomu wody gruntowej lub wypompowywania wody z wykopów.

5.3. Wymagania dotyczące zagęszczenia i nośności gruntu.

Zagęszczenie gruntu w wykopach i miejscach zerowych robót ziemnych powinno spełniać wymagania, dotyczące minimalnej wartości wskaźnika zagęszczenia (I_s), podanego w tabelicy 1.

Tablica 1. Minimalne wartości wskaźnika zagęszczenia w wykopach i miejscach zerowych robót ziemnych

Strefa korpusu	Minimalna wartość I_s dla:
	kategoria ruchu KR 1
Górna warstwa o grubości 20 cm	1,00
Na głębokości od 20 do 50 cm od powierzchni robót ziemnych	0,97

Jeżeli grunty rodzime w wykopach i miejscach zerowych nie spełniają wymaganego wskaźnika zagęszczenia, to przed ułożeniem konstrukcji nawierzchni należy je dogęścić do wartości I_s , podanych w tabelicy 1.

Jeżeli wartości wskaźnika zagęszczenia określone w tabelicy 1 nie mogą być osiągnięte przez bezpośrednie zagęszczanie gruntów rodzimych, to należy podjąć środki w celu ulepszenia gruntu podłoża, umożliwiającego uzyskanie wymaganych wartości wskaźnika zagęszczenia. Możliwe do zastosowania środki, o ile nie są określone w STWIORB, proponuje Wykonawca i przedstawia do akceptacji Inżynierowi.

Dodatkowo należy sprawdzić nośność warstwy gruntu na powierzchni robót ziemnych na podstawie pomiaru wtórnego modułu odkształcenia E_2 zgodnie z PN-02205:1998 [1] dla KR 1, wg rysunku 1.

D.02.01.01 WYKONANIE WYKOPÓW W GRUNTACH NIESKALISTYCH

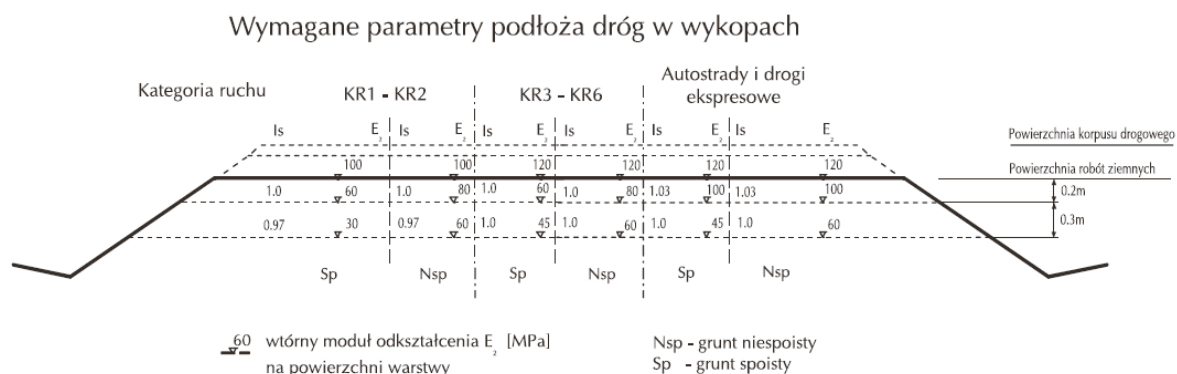

rys. nr 1

Należy również dokonać oceny zagęszczenia przez określenie modułu odkształcenia I_0 określonego zgodnie z normą PN-S-02205:1998, którego wartość nie powinna być większa od 2,2.

Jeżeli badania kontrolne wykażą, że zagęszczenie warstwy nie jest wystarczające, to Wykonawca powinien spulchnić warstwę, doprowadzić grunt do wilgotności optymalnej i powtórnie zagęścić. Jeżeli powtórne zagęszczenie nie spowoduje uzyskania wymaganego wskaźnika zagęszczenia, Wykonawca powinien usunąć warstwę i wbudować nowy materiał, o ile Inżynier nie zezwoli na ponowienie próby prawidłowego zagęszczenia warstwy.

5.4. Ruch budowlany

Nie należy dopuszczać ruchu budowlanego po dnie wykopu o ile grubość warstwy gruntu (nadkładu) powyżej rzędnych robót ziemnych jest mniejsza niż 0,3 m.

Z chwilą przystąpienia do ostatecznego profilowania dna wykopu dopuszcza się po nim jedynie ruch maszyn wykonujących tę czynność budowlaną. Może odbywać się jedynie sporadyczny ruch pojazdów, które nie spowodują uszkodzeń powierzchni korpusu.

Naprawa uszkodzeń powierzchni robót ziemnych, wynikających z niedotrzymania podanych powyżej warunków obciąża Wykonawcę robót ziemnych.

6. Kontrola jakości robót

6.1. Ogólne zasady kontroli jakości robót

Ogólne zasady kontroli jakości robót podano w STWIORB D-00.00.00 pkt 6.1.

6.2. Kontrola wykonania wykopów

Kontrola wykonania wykopów polega na sprawdzeniu zgodności z wymaganiami określonymi w dokumentacji projektowej i STWIORB. W czasie kontroli szczególną uwagę należy zwrócić na:

- sposób odspajania gruntów nie pogarszający ich właściwości,
- zapewnienie stateczności skarp,
- odwodnienie wykopów w czasie wykonywania robót i po ich zakończeniu,
- dokładność wykonania wykopów (usytuowanie i wykończenie),
- zagęszczenie górnej strefy korpusu w wykopie według wymagań określonych w pktcie 5.3.

7. Obmiar robót

7.1. Ogólne zasady obmiaru robót

Ogólne zasady obmiaru robót podano w STWIORB D-M-00.00.00 pkt 7.

7.2. Jednostka obmiarowa

Jednostką obmiarową robót związanych z wykonaniem wykopów jest metr sześcienny [m^3].

8. Odbiór robót

8.1. Ogólne zasady obmiaru robót

Ogólne zasady odbioru robót podano w STWIORB D-M-00.00.00 pkt 8

8.2. Zasady postępowania w przypadku wystąpienia wad i usterek

W przypadku wystąpienia wad i usterek Wykonawca zobowiązany jest do ich usunięcia na własny koszt. Odbiór jest możliwy po spełnieniu wymagań określonych w punkcie 6. STWIORB.

9. Podstawa płatności

9.1. Ustalenia ogólne dotyczące płatności

Ustalenia ogólne dotyczące podstawy płatności podano w STWIORB D-00.00.00 "Wymagania ogólne" pkt. 9.

9.2. Cena jednostki obmiarowej

Cena 1 metra sześciennego [m³] wykonania wykopów obejmuje:

- prace pomiarowe i roboty przygotowawcze,
- oznakowanie robót,
- wykonanie wykopu z transportem urobku na nasyp lub odkład, obejmujące: odspojenie, przemieszczenie, załadunek, przewiezienie i wyładunek,
- odwodnienie wykopu na czas jego wykonywania,
- profilowanie dna wykopu, rowów, skarp,
- zagęszczenie powierzchni wykopu,
- przeprowadzenie pomiarów i badań laboratoryjnych, wymaganych w specyfikacji technicznej,
- rozplantowanie urobku na odkładzie,
- wykonanie, a następnie rozebranie dróg dojazdowych,
- rekultywację terenu.

10. Przepisy związane

10.1. Normy

1. PN-S-02205:1998 Drogi samochodowe. Roboty ziemne. Wymagania i badania

10.2. Inne dokumenty

Instrukcja badań podłoża gruntowego budowli drogowych i mostowych, GDDP, Warszawa 1998.

Katalog typowych konstrukcji nawierzchni podatnych i półsztywnych, IBDiM, Warszawa 1997.

Wytyczne wzmocnienia podłoża gruntowego w budownictwie drogowym, IBDiM, Warszawa 2002.

D-02.03.01. Wykonanie nasypów

1. Wstęp

1.1. Przedmiot specyfikacji technicznej (STWIORB)

Przedmiotem niniejszej STWIORB są wymagania dotyczące wykonania i odbioru robót związanych z budową nasypów w ramach zadania: "Przebudowa drogi gminnej nr 358032T Balbinów - Przeuszyn od km 0+000 do km 1+500".

1.2. Zakres stosowania STWIORB

STWIORB jest stosowana jako dokument przetargowy i kontraktowy przy zleceniu i realizacji robót wymienionych w p. 1.1.

1.3. Zakres robót ujętych w STWIORB

Ustalenia zawarte w niniejszej STWIORB dotyczą wykonania nasypów mechanicznie w gruntach kategorii I-II z transportem gruntu z dokopu.

1.4. Określenia podstawowe

1.4.1. Budowla ziemna - budowla wykonana w gruncie lub z gruntu naturalnego lub z gruntu antropogenicznego spełniająca warunki stateczności i odwodnienia.

1.4.2. Korpus drogowy - nasyp lub ta część wykopu, która jest ograniczona koroną drogi i skarpami rowów.

1.4.3. Wysokość nasypu lub głębokość wykopu - różnica rzędnej terenu i rzędnej robót ziemnych, wyznaczonych w osi nasypu lub wykopu.

1.4.4. Nasyp niski - nasyp, którego wysokość jest mniejsza niż 1 m.

1.4.5. Nasyp średni - nasyp, którego wysokość jest zawarta w granicach od 1 do 3 m.

1.4.6. Nasyp wysoki - nasyp, którego wysokość przekracza 3 m.

1.4.7. Wykop płytki - wykop, którego głębokość jest mniejsza niż 1 m.

1.4.8. Wykop średni - wykop, którego głębokość jest zawarta w granicach od 1 do 3 m.

1.4.9. Wykop głęboki - wykop, którego głębokość przekracza 3 m.

1.4.12. Bagno - grunt organiczny nasycony wodą, o małej nośności, charakteryzujący się znacznym i długotrwałym osiadaniem pod obciążeniem.

1.4.13. Grunt nieskalisty - każdy grunt rodzimy, nie określony w punkcie 1.4.12 jako grunt skalisty.

1.4.12. Grunt skalisty - grunt rodzimy, lity lub spękany o nieprzesuniętych blokach, którego próbki nie wykazują zmian objętości ani nie rozpadają się pod działaniem wody destylowanej; mają wytrzymałość na ściskanie R_c ponad 0,2 MPa; wymaga użycia środków wybuchowych albo narzędzi pneumatycznych lub hydraulicznych do odspojenia.

1.4.13. Ukop - miejsce pozyskania gruntu do wykonania nasypów, położone w obrębie pasa robót drogowych.

1.4.14. Dokop - miejsce pozyskania gruntu do wykonania nasypów, położone poza pasem robót drogowych.

1.4.15. Odkład - miejsce wbudowania lub składowania (odwiezienia) gruntów pozyskanych w czasie wykonywania wykopów, a nie wykorzystanych do budowy nasypów oraz innych prac związanych z trasą drogową.

D.02.03.01 WYKONANIE NASYPÓW

1.4.16. Wskaźnik zagęszczenia gruntu - wielkość charakteryzująca stan zagęszczenia gruntu, określona wg wzoru:

$$I_s = \frac{\rho_d}{\rho_{ds}}$$

gdzie:

ρ_d - gęstość objętościowa szkieletu zagęszczonego gruntu, zgodnie z BN-77/8931-12 [9], (Mg/m^3),

ρ_{ds} - maksymalna gęstość objętościowa szkieletu gruntowego przy wilgotności optymalnej, zgodnie z PN-B-04481:1988 [2], służąca do oceny zagęszczenia gruntu w robotach ziemnych, (Mg/m^3).

1.4.17. Wskaźnik różnoziarnistości - wielkość charakteryzująca zagęszczalność gruntów niespoistych, określona wg wzoru:

$$U = \frac{d_{60}}{d_{10}}$$

gdzie:

d_{60} - średnica oczek sita, przez które przechodzi 60% gruntu, (mm),

d_{10} - średnica oczek sita, przez które przechodzi 10% gruntu, (mm).

1.4.18. Wskaźnik odkształcenia gruntu - wielkość charakteryzująca stan zagęszczenia gruntu, określona wg wzoru:

$$I_0 = \frac{E_2}{E_1}$$

gdzie:

E_1 - moduł odkształcenia gruntu oznaczony w pierwszym obciążeniu badanej warstwy zgodnie z PN-S-02205:1998 [4],

E_2 - moduł odkształcenia gruntu oznaczony w powtórny obciążeniu badanej warstwy zgodnie z PN-S-02205:1998 [4].

1.5. Ogólne wymagania dotyczące robót

Ogólne wymagania dotyczące robót podano w STWIORB D-M-00.00.00. "Wymagania ogólne" pkt 1.5.

2. Materiały

2.1. Ogólne wymagania dotyczące materiałów

Ogólne wymagania dotyczące materiałów, ich pozyskiwania i składowania, podano w STWIORB D-00.00.00 pkt 2.

2.2. Grunty i materiały do nasypów

Grunty i materiały dopuszczone do budowy nasypów powinny spełniać wymagania określone w PN-S-02205:1998 [3].

Grunty i materiały do budowy nasypów podaje tablica 1.

D.02.03.01 WYKONANIE NASYPÓW

Tablica 1. Przydatność gruntów do wykonywania budowli ziemnych wg PN-S-02205:1998 [3].

Przeznaczenie	Przydatne	Przydatne z zastrzeżeniami	Treść zastrzeżenia
Na dolne warstwy nasypów poniżej strefy przemarzania	1. Rozdrobnione grunty skaliste twarde oraz grunty kamieniste, zwietrzelinowe, rumosze i otoczaki 2. Żwiry i pospółki, również gliniaste 3. Piaski grubo, średnio i drobnoziarniste, naturalne i łamane 4. Piaski gliniaste z domieszką frakcji żwirowo-kamienistej (morenowe) o wskaźniku różnoziarnistości $U \geq 15$ 5. Żuźle wielkopieczowe i inne metalurgiczne ze starych zwałów (powyżej 5 lat) 6. Łupki przywęglowe przepalone 7. Wysiewki kamienne o zawartości frakcji iłowej poniżej 2%	1. Rozdrobnione grunty skaliste miękkie	- gdy pory w gruncie skalistym będą wypełnione gruntem lub materiałem drobnoziarnistym
		2. Zwietrzeliny i rumosze gliniaste	- gdy będą wbudowane w miejsca suche lub zabezpieczone od wód gruntowych i powierzchniowych
		3. Piaski pylaste, piaski gliniaste, pyły piaszczyste i pyły	- do nasypów nie wyższych niż 3 m, zabezpieczonych przed zawilgoceniem
		4. Piaski próchniczne, z wyjątkiem pylastych piasków próchnicznych	- do nasypów nie wyższych niż 3 m, zabezpieczonych przed zawilgoceniem
		5. Gliny piaszczyste, gliny i gliny pylaste oraz inne o $w_L < 35\%$	- w miejscach suchych lub przejściowo zawilgoconych
		6. Gliny piaszczyste zwięzłe, gliny zwięzłe i gliny pylaste zwięzłe oraz inne grunty o granicy płynności w_L od 35 do 60%	- do nasypów nie wyższych niż 3 m: zabezpieczonych przed zawilgoceniem lub po ulepszeniu spoiwami
		7. Wysiewki kamienne gliniaste o zawartości frakcji iłowej ponad 2%	- gdy zwierciadło wody gruntowej znajduje się na głębokości większej od kapilarności biernej gruntu podłoża
		8. Żuźle wielkopieczowe i inne metalurgiczne z nowego studzenia (do 5 lat)	- o ograniczonej podatności na rozpad - łączne straty masy do 5%
		9. Iłupki przywęglowe nieprzepalone	- gdy wolne przestrzenie zostaną wypełnione materiałem drobnoziarnistym
		10. Popioły lotne i mieszaniny popiołowo-żuźłowe	- gdy zalegają w miejscach suchych lub są izolowane od wody
Na górne warstwy nasypów w strefie przemarzania	1. Żwiry i pospółki 2. Piaski grubo i średnio-ziarniste 3. Iłupki przywęglowe przepalone zawierające mniej niż 15% ziarn mniejszych od 0,075 mm 4. Wysiewki kamienne o uziarnieniu odpowiadającym	1. Żwiry i pospółki gliniaste 2. Piaski pylaste i gliniaste 3. Pyły piaszczyste i pyły 4. Gliny o granicy płynności mniejszej niż 35% 5. Mieszaniny popiołowo-żuźłowe z węgla kamiennego 6. Wysiewki kamienne gliniaste o zawartości frakcji iłowej $> 2\%$	- pod warunkiem ulepszenia tych gruntów spoiwami, takimi jak: cement, wapno, aktywne popioły itp.

D.02.03.01 WYKONANIE NASYPÓW

	pospółkom żwirom	lub	7. Żuźle wielkopieczowe i inne metalurgiczne	- drobnoziarniste i nierozpadowe: straty masy do 1%
			8. Piaski drobnoziarniste	- o wskaźniku nośności $w_{nos} \geq 10$
W wykopach i miejscach zerowych do głębokości przemarzania	Grunty niewysadzinowe		Grunty wątliwe i wysadzinowe	- gdy są ulepszone spoiwami (cementem, wapnem, aktywnymi popiołami itp.)

3. Sprzęt

3.1. Wymagania ogólne dotyczące sprzętu

Wymagania ogólne dotyczące sprzętu podano w STWIORB D-M-00.00.00. pkt 3.

3.2. Dobór sprzętu zagęszczającego

W tabelicy 2 podano, dla różnych rodzajów gruntów, orientacyjne dane przy doborze sprzętu zagęszczającego. Sprzęt do zagęszczania powinien być zatwierdzony przez Inżyniera.

Tablica 2. Orientacyjne dane przy doborze sprzętu zagęszczającego

Rodzaje urządzeń zagęszczających	Rodzaje gruntu						Uwagi o przydatności maszyn
	niespoiste: piaski, żwiry, pospółki		spoisłe: pyły gliny, ility		gruboziarniste i kamieniste		
	grubość warstwy [m]	liczba przejsć n ***	grubość warstwy [m]	liczba przejsć n ***	grubość warstwy [m]	liczba przejsć n ***	
Walce statyczne gładkie*	0,1 do 0,2	4 do 8	0,1 do 0,2	4 do 8	0,2 do 0,3	4 do 8	1)
Walce statyczne okołkowane*	-	-	0,2 do 0,3	8 do 12	0,2 do 0,3	8 do 12	2)
Walce statyczne ogumione*	0,2 do 0,5	6 do 8	0,2 do 0,4	6 do 10	-	-	3)
Walce wibracyjne gładkie**	0,4 do 0,7	4 do 8	0,2 do 0,4	3 do 4	0,3 do 0,6	3 do 5	4)
Walce wibracyjne okołkowane **	0,3 do 0,6	3 do 6	0,2 do 0,4	6 do 10	0,2 do 0,4	6 do 10	5)
Zagęszczarki wibracyjne**	0,3 do 0,5	4 do 8	-	-	0,2 do 0,5	4 do 8	6)
Ubijaki szybkouderzające	0,2 do 0,4	2 do 4	0,1 do 0,3	3 do 5	0,2 do 0,4	3 do 4	6)
Ubijaki o masie od 1 do 10 Mg zrzucane z wysokości od 5 do 10 m	2,0 do 8,0	4 do 10 uderzeń w punkt	1,0 do 4,0	3 do 6 uderzeń w punkt	1,0 do 5,0	3 do 6 uderzeń w punkt	

*) Walce statyczne są mało przydatne w gruntach kamienistych.

**) Wibracyjnie należy zagęszczać warstwy grubości ≥ 15 cm, cieńsze warstwy należy zagęszczać statycznie.

***) Wartości orientacyjne, właściwe należy ustalić na odcinku doświadczalnym.

Uwagi:

1) Do zagęszczania górnych warstw podłoża. Zalecane do codziennego wygładzania (przywałowania) gruntów spoiстых w miejscu pobrania i w nasypie.

2) Nie nadają się do gruntów nawodnionych.

D.02.03.01 WYKONANIE NASYPÓW

- 3) Mało przydatne w gruntach spoistych.
- 4) Do gruntów spoistych przydatne są walce średnie i ciężkie, do gruntów kamienistych - walce bardzo ciężkie.
- 5) Zalecane do piasków pylastych i gliniastych, pospółek gliniastych i glin piaszczystych.
- 6) Zalecane do zasypek wąskich przekopów

4. Transport

4.1. Wymagania ogólne

Ogólne wymagania dla transportu podano w STWIORB D-M-00.00.00. pkt. 4.

5. Wykonanie robót

5.1. Ogólne zasady wykonania robót

Ogólne zasady wykonania robót podano w STWIORB D-M-00.00.00. pkt. 5.

5.2. Ukop i dokop

5.2.1. Miejsce ukopu lub dokopu

Miejsce ukopu lub dokopu ma zapewnić Wykonawca i musi być ono zaakceptowane przez Inżyniera.

Miejsce ukopu lub dokopu powinno być tak dobrane, żeby zapewnić przewóz lub przemieszczanie gruntu na jak najkrótszych odległościach. O ile to możliwe, transport gruntu powinien odbywać się w poziomie lub zgodnie ze spadkiem terenu. Ukopy mogą mieć kształt poszerzonych rowów przyległych do korpusu. Ukopy powinny być wykonywane równoległe do osi drogi, po jednej lub obu jej stronach.

5.2.2. Zasady prowadzenia robót w ukopie i dokopie

Pozyskiwanie gruntu z ukopu lub dokopu może rozpocząć się dopiero po pobraniu próbek i zbadaniu przydatności zalegającego gruntu do budowy nasypów oraz po wydaniu zgody na piśmie przez Inżyniera. Głębokość na jaką należy ocenić przydatność gruntu powinna być dostosowana do zakresu prac.

Grunty nieprzydatne do budowy nasypów nie powinny być odpajane, chyba że wymaga tego dostęp do gruntu przeznaczonego do przewiezienia z dokopu w nasyp. Odspojone przez Wykonawcę grunty nieprzydatne powinny być wbudowane z powrotem w miejscu ich pozyskania, zgodnie ze wskazaniami Inżyniera. Roboty te będą włączone do obmiaru robót i opłacone przez Zamawiającego tylko wówczas, gdy odspojenie gruntów nieprzydatnych było konieczne i zostało potwierdzone przez Inżyniera.

Dno ukopu należy wykonać ze spadkiem od 2 do 3% w kierunku możliwego spływu wody. O ile to konieczne, ukop (dokop) należy odwodnić przez wykonanie rowu odpływowego.

Jeżeli ukop jest zlokalizowany na zboczu, nie może on naruszać stateczności zbocza.

Dno i skarpy ukopu po zakończeniu jego eksploatacji powinny być tak ukształtowane, aby harmonizowały z otaczającym terenem. Na dnie i skarpach ukopu należy przeprowadzić rekultywację według odrębnej dokumentacji projektowej.

5.3. Wykonanie nasypów

5.3.1. Przygotowanie podłoża w obrębie podstawy nasypu

Przed przystąpieniem do budowy nasypu należy w obrębie jego podstawy zakończyć roboty przygotowawcze, określone w STWIORB D-01.00.00. „Roboty przygotowawcze”.

5.3.1.1. Zagęszczenie gruntów w podłożu nasypów

Wykonawca powinien skontrolować wskaźnik zagęszczenia gruntów rodzimych, zalegających w górnej strefie podłoża nasypu, do głębokości 0,5 metra od powierzchni terenu. Jeżeli wartość wskaźnika zagęszczenia jest mniejsza niż 0,95. Wykonawca powinien dogęścić podłoże tak, aby powyższe wymaganie zostało spełnione.

Jeżeli wymagane wartości wskaźnika zagęszczenia nie mogą być osiągnięte przez bezpośrednie zagęszczanie podłoża, to należy podjąć środki w celu ulepszenia gruntu podłoża, umożliwiające uzyskanie wymaganych wartości wskaźnika zagęszczenia.

Należy wykonać nasyp w taki sposób, aby jego górna warstwa o grubości co najmniej 0,5 m była z gruntów niewysadzinowych, o wskaźniku wodoprzepuszczalności $K_{10} \geq 6 \times 10^{-5}$ m/s i wskaźniku różnoziarnistości $U \geq 5$.

Dodatkowo należy sprawdzić nośność warstwy gruntu na powierzchni robót ziemnych na podstawie pomiaru wtórnego modułu odkształcenia E2 zgodnie z PN-02205:1998 [3] dla KR 1 wg rysunku 1.

D.02.03.01 WYKONANIE NASYPÓW

Wymagane parametry podłoża dróg w nasypach

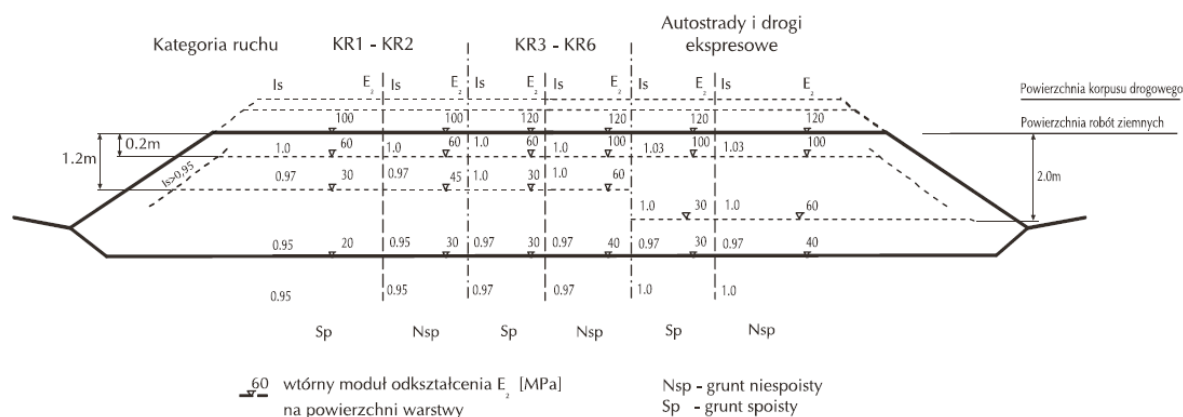

rys. nr 1

Należy również dokonać oceny zagęszczenia przez określenie modułu odkształcenia I_0 określonego zgodnie z normą PN-S-02205:1998, którego wartość nie powinna być większa od 2,2.

Jeżeli badania kontrolne wykażą, że zagęszczenie warstwy nie jest wystarczające, to Wykonawca powinien spulchnić warstwę, doprowadzić grunt do wilgotności optymalnej i powtórnie zagęścić. Jeżeli powtórne zagęszczenie nie spowoduje uzyskania wymaganego wskaźnika zagęszczenia, Wykonawca powinien usunąć warstwę i wbudować nowy materiał, o ile Inżynier nie zezwoli na ponowienie próby prawidłowego zagęszczenia warstwy.

5.3.2. Wybór gruntów i materiałów do wykonania nasypów

Wybór gruntów i materiałów do wykonania nasypów powinien być dokonany z uwzględnieniem zasad podanych w punkcie 2.

5.3.3. Zasady wykonania nasypów

5.3.3.1. Ogólne zasady wykonywania nasypów

Nasypy powinny być wznoszone przy zachowaniu przekroju poprzecznego i profilu podłużnego, które określono w dokumentacji projektowej, z uwzględnieniem ewentualnych zmian wprowadzonych z góry przez Inżyniera.

W celu zapewnienia stateczności nasypu i jego równomiernego osiadania należy przestrzegać następujących zasad:

- Nasypy należy wykonywać metodą warstwową, z gruntów przydatnych do budowy nasypów. Nasypy powinny być wznoszone równomiernie na całej szerokości.
- Grubość warstwy w stanie luźnym powinna być odpowiednio dobrana w zależności od rodzaju gruntu i sprzętu używanego do zagęszczania. Przystąpienie do wbudowania kolejnej warstwy nasypu może nastąpić dopiero po stwierdzeniu przez Inżyniera prawidłowego wykonania warstwy poprzedniej.
- Grunty o różnych właściwościach należy wbudowywać w oddzielnych warstwach, o jednakowej grubości na całej szerokości nasypu. Grunty spoiste należy wbudowywać w dolne, a grunty niespoiste w górne warstwy nasypu.
- Warstwy gruntu przepuszczalnego należy wbudowywać poziomo, a warstwy gruntu mało przepuszczalnego ze spadkiem górnej powierzchni około $4\% \pm 1\%$. Kiedy nasyp jest budowany w terenie płaskim spadek powinien być obustronny, gdy nasyp jest budowany na zboczu spadek powinien być jednostronny, zgodny z jego pochyleniem. Ukształtowanie powierzchni warstwy powinno uniemożliwiać lokalne gromadzenie się wody.
- Jeżeli w okresie zimowym następuje przerwa w wykonywaniu nasypu, a górna powierzchnia jest wykonana z gruntu spoistego, to jej spadki poręczne powinny być ukształtowane ku osi nasypu, a woda

D.02.03.01 WYKONANIE NASYPÓW

odprowadzona poza nasyp z zastosowaniem ścieku. Takie ukształtowanie górnej powierzchni gruntu spóistego zapobiega powstaniu potencjalnych powierzchni poślizgu w gruncie tworzącym nasyp.

f) Górną warstwę nasypu, o grubości co najmniej 0,5 m należy wykonać z gruntów niewysadzinowych, o wskaźniku wodoprzepuszczalności $K_{10} \geq 6 \times 10^{-5}$ m/s i wskaźniku różnoziarnistości $U \geq 5$. Jeżeli Wykonawca nie dysponuje gruntem o takich właściwościach, Inżynier może wyrazić zgodę na ulepszenie górnej warstwy nasypu poprzez stabilizację cementem, wapnem lub popiołami lotnymi. W takim przypadku jest konieczne sprawdzenie warunku nośności i mrozoodporności konstrukcji nawierzchni i wprowadzenie korekty, polegającej na rozbudowaniu podbudowy pomocniczej.

g) Na terenach o wysokim stanie wód gruntowych oraz na terenach zalewowych dolne warstwy nasypu, o grubości co najmniej 0,5 metra powyżej najwyższego poziomu wody, należy wykonać z gruntu przepuszczalnego.

h) Przy wykonywaniu nasypów z popiołów lotnych, warstwę pod popiołami, grubości 0,3 do 0,5 m, należy wykonać z gruntu lub materiałów o dużej przepuszczalności. Górnej powierzchni warstwy popiołu należy nadać spadki poprzeczne $4\% \pm 1\%$ według poz. d).

i) Grunt przewieziony w miejsce wbudowania powinien być bezzwłocznie wbudowany w nasyp. Inżynier może dopuścić czasowe składowanie gruntu, pod warunkiem jego zabezpieczenia przed nadmiernym zawilgoceniem.

5.3.3.2. Wykonywanie nasypów w okresie deszczów

Wykonywanie nasypów należy przerwać, jeżeli wilgotność gruntu przekracza wartość dopuszczalną, to znaczy jest większa od wilgotności optymalnej o więcej niż 10% jej wartości.

Na warstwie gruntu nadmiernie zawilgoconego nie wolno układać następnej warstwy gruntu.

Osuszenie można przeprowadzić w sposób mechaniczny lub chemiczny, poprzez wymieszanie z wapnem palonym albo hydratyzowanym.

W celu zabezpieczenia nasypu przed nadmiernym zawilgoceniem, poszczególne jego warstwy oraz korona nasypu po zakończeniu robót ziemnych powinny być równe i mieć spadki potrzebne do prawidłowego odwodnienia, według pktu 5.3.3.1, poz. d).

W okresie deszczowym nie należy pozostawiać nie zagęszczonej warstwy do dnia następnego. Jeżeli warstwa gruntu niezagęszczonego uległa przewilgoceniu, a Wykonawca nie jest w stanie osuszyć jej i zagęścić w czasie zaakceptowanym przez Inżyniera, to może on nakazać Wykonawcy usunięcie wadliwej warstwy.

5.3.3.3. Wykonywanie nasypów w okresie mrozów

Niedopuszczalne jest wykonywanie nasypów w temperaturze przy której nie jest możliwe osiągnięcie w nasypie wymaganego wskaźnika zagęszczenia gruntów.

Nie dopuszcza się wbudowania w nasyp gruntów zamarzniętych lub gruntów przemieszanych ze śniegiem lub lodem.

W czasie dużych opadów śniegu wykonywanie nasypów powinno być przerwane. Przed wznowieniem prac należy usunąć śnieg z powierzchni wznoszonego nasypu.

Jeżeli warstwa niezagęszczonego gruntu zamarza, to nie należy jej przed rozmarznięciem zagęszczać ani układać na niej następnych warstw.

5.3.4. Zagęszczenie gruntu

5.3.4.1. Ogólne zasady zagęszczania gruntu

Każda warstwa gruntu jak najszybciej po jej rozłożeniu, powinna być zagęszczona z zastosowaniem sprzętu odpowiedniego dla danego rodzaju gruntu oraz występujących warunków.

Rozłożone warstwy gruntu należy zagęszczać od krawędzi nasypu w kierunku jego osi.

5.3.4.2. Grubość warstwy

Grubość warstwy zagęszczonego gruntu oraz liczbę przejść maszyny zagęszczającej zaleca się określić doświadczalnie dla każdego rodzaju gruntu i typu maszyny.

Orientacyjne wartości, dotyczące grubości warstw różnych gruntów oraz liczby przejazdów różnych maszyn do zagęszczania podano w punkcie 3.

5.3.4.3. Wilgotność gruntu

Wilgotność gruntu w czasie zagęszczania powinna być równa wilgotności optymalnej, z tolerancją:

a) w gruntach niespoistych $\pm 2\%$

D.02.03.01 WYKONANIE NASYPÓW

- b) w gruntach mało i średnio spoistych +0 %, -2 %
- c) w mieszaninach popiołowo-żużlowych +2%, -4 %

5.3.4.4. Wymagania dotyczące zagęszczenia

Zagęszczenie warstwy należy określać za pomocą oznaczenia wskaźnika zagęszczenia I_s lub wskaźnika odkształcenia I_0 .

Kontrolę zagęszczenia na podstawie stosunku wartości wtórnego modułu odkształcenia do pierwotnego modułu odkształcenia, określonych zgodnie z normą PN-S-02205:1998 [3], załącznik B, należy stosować dla gruntów, dla których nie jest możliwe określenie wskaźnika zagęszczenia I_s , według BN-77/8931-12 [5].

Wskaźnik zagęszczenia gruntów w nasypach, określony według normy BN-77/8931-12 [5], powinien na całej szerokości korpusu spełniać wymagania podane w tablicy 3.

Tablica 3. Minimalne wartości wskaźnika zagęszczenia gruntu w nasypach

Strefa nasypu	Minimalna wartość I_s dla
	KR 1
Górna warstwa o grubości 20 cm	1,00
Niżej leżące warstwy nasypu do głębokości od powierzchni robót ziemnych od 0,2 do 1,2 m	0,97
Warstwy nasypu na głębokości od powierzchni robót ziemnych poniżej 1,2 m	0,95

Jeżeli jako kryterium oceny dobrego zagęszczenia gruntu stosuje się porównanie wartości modułów odkształcenia, to wartość I_0 stosunku wtórnego do pierwotnego modułu odkształcenia, określonych zgodnie z załącznikiem B normy PN-S-02205:1998 [3], nie powinna być większa od 2,2.

Jeżeli badania kontrolne wykażą, że zagęszczenie warstwy nie jest wystarczające, to Wykonawca powinien spulchnić warstwę, doprowadzić grunt do wilgotności optymalnej i powtórnie zagęścić. Jeżeli powtórne zagęszczenie nie spowoduje uzyskania wymaganego wskaźnika zagęszczenia, Wykonawca powinien usunąć warstwę i wbudować nowy materiał, o ile Inżynier nie zezwoli na ponowienie próby prawidłowego zagęszczenia warstwy.

5.3.4.5. Próbne zagęszczenie

Poletko doświadczalne dla próbnego zagęszczenia gruntu o minimalnej powierzchni 300 m², powinno być wykonane na terenie oczyszczonym z gleby, na którym układa się grunt czterema pasmami o szerokości od 3,5 do 4,5 metra każde. Poszczególne warstwy układanego gruntu powinny mieć w każdym pasie inną grubość z tym, że wszystkie muszą mieścić się w granicach właściwych dla danego sprzętu zagęszczającego. Wilgotność gruntu powinna być równa optymalnej z tolerancją podaną w p. 5.3.4.3. Grunt ułożony na poletku według podanej wyżej zasady powinien być następnie zagęszczony, a po każdej serii przejść maszyny należy określić wskaźniki zagęszczenia, dopuszczając stosowanie aparatów izotopowych.

Oznaczenie wskaźnika zagęszczenia należy wykonać co najmniej w 4 punktach, z których co najmniej 2 powinny umożliwić ustalenie wskaźnika zagęszczenia w dolnej części warstwy. Na podstawie porównania uzyskanych wyników zagęszczenia z wymaganiami podanymi w p. 5.3.4.4 dokonuje się wyboru sprzętu i ustala się potrzebną liczbę przejść oraz grubość warstwy rozkładanego gruntu.

6. Kontrola jakości robót

6.1. Ogólne zasady kontroli jakości robót

Ogólne zasady kontroli jakości robót podano w STWIORB D-00.00.00 pkt 6.

6.2. Sprawdzenie wykonania ukopu i dokopu

Sprawdzenie wykonania ukopu i dokopu polega na kontrolowaniu zgodności z wymaganiami określonymi w pktcie 5.2 niniejszej specyfikacji oraz w dokumentacji projektowej i STWIORB. W czasie kontroli należy zwrócić szczególną uwagę na sprawdzenie:

- zgodności rodzaju gruntu z określonym w dokumentacji projektowej i STWIORB,
- zachowania kształtu zboczy, zapewniającego ich stateczność,

D.02.03.01 WYKONANIE NASYPÓW

- odwodnienia,
- zagospodarowania (rekultywacji) terenu po zakończeniu eksploatacji ukopu.

6.3. Sprawdzenie jakości wykonania nasypów

6.3.1. Rodzaje badań i pomiarów

Sprawdzenie jakości wykonania nasypów polega na kontrolowaniu zgodności z wymaganiami określonymi w pktach 2,2 oraz 5.3 niniejszej specyfikacji, w dokumentacji projektowej i STWIORB.

Szczególną uwagę należy zwrócić na:

- badania przydatności gruntów do budowy nasypów,
- badania prawidłowości wykonania poszczególnych warstw nasypu,
- badania zagęszczenia nasypu,
- pomiary kształtu nasypu.
- odwodnienie nasypu

6.3.2. Badania przydatności gruntów do budowy nasypów

Badania przydatności gruntów do budowy nasypu powinny być przeprowadzone na próbkach pobranych z każdej partii przeznaczonych do wbudowania w korpus ziemny, pochodzącej z nowego źródła, jednak nie rzadziej niż jeden raz na 3000 m³. W każdym badaniu należy określić następujące właściwości:

- skład granulometryczny, wg PN-B-04481:1988 [1],
- zawartość części organicznych, wg PN-B-04481:1988 [1],
- wilgotność naturalną, wg PN-B-04481:1988 [1],
- wilgotność optymalną i maksymalną gęstość objętościową szkieletu gruntowego, wg PN-B-04481:1988 [1],
- granicę płynności, wg PN-B-04481:1988 [1],
- kapilarność bierną, wg PN-B-04493:1960 [2],
- wskaźnik piaskowy, wg BN-64/8931-01 [4].

6.3.3. Badania kontrolne prawidłowości wykonania poszczególnych warstw nasypu

Badania kontrolne prawidłowości wykonania poszczególnych warstw nasypu polegają na sprawdzeniu:

- prawidłowości rozmieszczenia gruntów o różnych właściwościach w nasypie,
- odwodnienia każdej warstwy,
- grubości każdej warstwy i jej wilgotności przy zagęszczaniu; badania należy przeprowadzić nie rzadziej niż jeden raz na 500 m² warstwy,
- nadania spadków warstwom z gruntów spoistych według pktu 5.3.3.1 poz. d),
- przestrzegania ograniczeń określonych w pktach 5.3.3.2 i 5.3.3.3, dotyczących wbudowania gruntów w okresie deszczów i mrozów.

6.3.4. Sprawdzenie zagęszczenia nasypu oraz podłoża nasypu

Sprawdzenie zagęszczenia nasypu oraz podłoża nasypu polega na skontrolowaniu zgodności wartości wskaźnika zagęszczenia I_s lub stosunku modułów odkształcenia z wartościami określonymi w pkt 5.3.1.1 i 5.3.4.4. Do bieżącej kontroli zagęszczenia dopuszcza się aparaty izotopowe.

Oznaczenie wskaźnika zagęszczenia I_s powinno być przeprowadzone według normy BN-77/8931-12 [5], oznaczenie modułów odkształcenia według normy PN-S-02205:1998 [3].

Zagęszczenie każdej warstwy należy kontrolować nie rzadziej niż:

- jeden raz w trzech punktach na 1000 m² warstwy, w przypadku określenia wartości I_s ,
- jeden raz w trzech punktach na 2000 m² warstwy w przypadku określenia pierwotnego i wtórnego modułu odkształcenia.

Wyniki kontroli zagęszczenia robót Wykonawca powinien wpisywać do dokumentów laboratoryjnych. Prawidłowość zagęszczenia konkretnej warstwy nasypu lub podłoża pod nasypem powinna być potwierdzona przez Inżyniera wpisem w dzienniku budowy.

6.3.5. Pomiary kształtu nasypu

Pomiary kształtu nasypu obejmują kontrolę:

- prawidłowości wykonania skarp,
- szerokości korony korpusu.

D.02.03.01 WYKONANIE NASYPÓW

Sprawdzenie prawidłowości wykonania skarp polega na skontrolowaniu zgodności z wymaganiami dotyczącymi pochyłości i dokładności wykonania skarp, określonymi w dokumentacji projektowej i STWIORB.

Sprawdzenie szerokości korony korpusu polega na porównaniu szerokości korony korpusu na poziomie wykonywanej warstwy nasypu z szerokością wynikającą z wymiarów geometrycznych korpusu, określonych w dokumentacji projektowej.

7. Obmiar robót

7.1. Ogólne zasady obmiaru robót

Ogólne zasady obmiaru robót podano w STWIORB D-M-00.00.00 pkt. 7.

7.2. Jednostka obmiarowa

Jednostką obmiarową robót związanych z wykonaniem nasypów jest metr sześcienny [m³]. Objętość ukopu i dokopu będzie ustalona w metrach sześciennych jako różnica ogólnej objętości nasypów i ogólnej objętości wykopów, pomniejszonej o objętość gruntów nieprzydatnych do budowy nasypów, z uwzględnieniem spulchnienia gruntu, tj. procentowego stosunku objętości gruntu w stanie rodzimym do objętości w nasypie.

Objętość nasypów będzie ustalona w metrach sześciennych na podstawie obliczeń z przekrojów poprzecznych, w oparciu o poziom gruntu rodzimego lub poziom gruntu po usunięciu warstw gruntów nieprzydatnych.

8. Odbiór

8.1. Ogólne zasady obmiaru robót

Ogólne zasady odbioru robót podano w STWIORB D-M-00.00.00 pkt. 8

8.2. Zasady postępowania w przypadku wystąpienia wad i usterek

W przypadku wystąpienia wad i usterek Wykonawca zobowiązany jest do ich usunięcia na własny koszt. Odbiór jest możliwy po spełnieniu wymagań określonych w punkcie 6. STWIORB.

9. Podstawa płatności

9.1. Ustalenia ogólne dotyczące płatności

Ustalenia ogólne dotyczące podstawy płatności podano w STWIORB D-00.00.00 pkt. 9.

9.2. Cena jednostki obmiarowej

Cena 1 metra sześciennego [m³] wykonania nasypów obejmuje:

- prace pomiarowe i przygotowawcze,
- oznakowanie robót,
- pozyskanie gruntu, jego odspojenie i załadunek na środki transportowe,
- transport urobku na miejsce wbudowania,
- składowanie gruntu z dokopu,
- wbudowanie dostarczonego gruntu w nasyp,
- zagęszczenie gruntu,
- profilowanie powierzchni nasypu, rowów i skarp,
- wyprofilowanie skarp ukopu i dokopu,
- koszt zabezpieczenia skarp nasypów przed rozmywaniem na czas prowadzenia wszystkich robót, do czasu zastabilizowania skarp (ukorzenia traw),
- rekultywację dokopu i terenu przyległego do drogi,
- odwodnienie terenu robót,
- wykonanie dróg dojazdowych na czas budowy, a następnie ich rozebranie,

D.02.03.01 WYKONANIE NASYPÓW

- przeprowadzenie pomiarów i badań laboratoryjnych wymaganych w specyfikacji technicznej.
- wszystkie inne czynności nieujęte a konieczne do wykonania w ramach niniejszej specyfikacji

10. Przepisy związane

10.1. Normy

1. PN-B-04481:1988 Grunty budowlane. Badania próbek gruntów
2. PN-B-04493:1960 Grunty budowlane. Oznaczanie kapilarności biernej
3. PN-S-02205:1998 Drogi samochodowe. Roboty ziemne. Wymagania i badania
4. BN-77/8931-12 Oznaczenie wskaźnika zagęszczenia gruntu

10.2. Inne dokumenty

5. Instrukcja badań podłoża gruntowego budowli drogowych i mostowych, GDDP, Warszawa 1998.
6. Katalog typowych konstrukcji nawierzchni podatnych i półsztywnych, IBDiM, Warszawa 1997.
7. Wytyczne wzmocnienia podłoża gruntowego w budownictwie drogowym, IBDiM, Warszawa 2002.

D.04.00.00. PODBUDOWY

D.04.01.01. Koryto wraz z profilowaniem i zagęszczaniem podłoża

1. Wstęp

1.1. Przedmiot Specyfikacji Technicznej Wykonania i Odbioru Robót Budowlanych (STWiORB)

Przedmiotem niniejszej STWiORB są wymagania dotyczące wykonania i odbioru robót związanych z wykonaniem profilowania i zagęszczenia podłoża w ramach zadania **"Przebudowa drogi gminnej nr 358032T Balbinów - Przeuszyn od km 0+000 do km 1+500"**.

1.2. Zakres stosowania STWiORB

Specyfikacja Techniczna Wykonania i Odbioru Robót Budowlanych jest stosowana jako dokument przetargowy i kontraktowy przy zlecaniu i realizacji robót wymienionych w punkcie 1.1.

1.3. Zakres robót objętych STWiORB

Ustalenia zawarte w niniejszej STWiORB dotyczą zasad prowadzenia robót związanych z wykonaniem mechanicznego profilowania i zagęszczenia podłoża pod warstwy konstrukcyjne nawierzchni drogi w gruncie kat. I-V.

1.4. Określenia podstawowe

Określenia podane w niniejszej STWiORB są zgodne z zamieszczonymi w STWiORB D-M.00.00.00. "Wymagania ogólne" pkt. 1.4.

1.5. Ogólne wymagania dotyczące robót

Ogólne wymagania dotyczące robót podano w STWiORB D-M.00.00.00. "Wymagania ogólne" pkt. 1.5.

2. Materiały

Ścięty grunt powinien być wykorzystany w robotach ziemnych lub w inny sposób zaakceptowany przez Inżyniera.

3. Sprzęt

Ogólne wymagania dotyczące sprzętu podano w STWiORB D-M.00.00.00. "Wymagania ogólne" pkt. 3.

3.1. Sprzęt do wykonania robót

Wykonawca jest zobowiązany do używania jedynie takiego rodzaju sprzętu, który nie spowoduje niekorzystnego wpływu na właściwości gruntu podłoża.

Do wykonywania robót należy stosować koparki, równiarki samojezdne lub spycharki uniwersalne z ukośnie ustawionym lemieszem, a w razie potrzeby również sprzęt do ręcznego prowadzenia robót.

Do zagęszczania podłoża należy użyć walców oraz ewentualnie w miejscach trudno dostępnych innego sprzętu zagęszczającego (np. płyty wibracyjne), zapewniającego uzyskanie wymaganych wartości wskaźnika zagęszczenia.

Sprzęt budowlany powinien odpowiadać pod względem typów i ilości wskazaniom zawartym w PZJ lub projekcie organizacji robót, zaakceptowanym przez Inżyniera.

4. Transport

Ogólne wymagania dotyczące transportu podano w STWiORB D-M-00.00.00. „Wymagania ogólne” pkt 4.

5. Wykonanie robót

Ogólne zasady wykonywania robót podano w STWiORB D-M.00.00.00. „Wymagania ogólne” pkt. 5.

D.04.01.01 KORYTO WRAZ Z PROFILOWANIEM I ZAGĘSZCZENIEM PODŁOŻA

5.1. Warunki przystąpienia do robót

Wykonawca powinien przystąpić do profilowania i zagęszczenia podłoża bezpośrednio przed rozpoczęciem robót związanych z wykonaniem warstw nawierzchni. Wcześniejsze przystąpienie do profilowania i zagęszczania podłoża i wykonania tych robót z wyprzedzeniem możliwe jest wyłącznie za zgodą Inżyniera, w korzystnych warunkach atmosferycznych.

Po wyprofilowanym i zagęszczonym podłożu nie może odbywać się ruch budowlany, niezwiązany bezpośrednio z wykonaniem pierwszej warstwy nawierzchni.

5.2. Profilowanie podłoża

Przygotowane w ramach robót ziemnych podłoże powinno spełniać wymagania podane w Dokumentacji Projektowej (pochylenia, rzędne wysokościowe).

Podczas sprawdzania stanu podłoża naturalnego należy również oceniać rodzaj zalegającego gruntu w celu uściślenia, w stosunku do Dokumentacji Projektowej, lokalizacji granic występowania różnych grup nośności podłoża G_i .

Przed przystąpieniem do profilowania podłoże powinno być oczyszczone ze wszelkich zanieczyszczeń, błota lub gruntu, który uległ nadmiernemu zawilgoceniu.

Jeżeli rzędne podłoża przed profilowaniem nie wymagają dowiezienia i wbudowania dodatkowego gruntu to przed przystąpieniem do profilowania oczyszczonego podłoża jego powierzchnię należy dogęścić 3-4 przejściami średniego walca stalowego, gładkiego lub w inny sposób zaakceptowany przez Inżyniera.

Ścięty grunt powinien być wykorzystany w robotach ziemnych lub w inny sposób zaakceptowany przez Inżyniera.

5.3. Zagęszczenie podłoża

Bezpośrednio po profilowaniu podłoża należy przystąpić do jego zagęszczania. Zagęszczanie podłoża należy kontynuować do osiągnięcia wskaźnika zagęszczenia $I_s \geq 1,00$. Wskaźnik zagęszczenia określać zgodnie z BN-77/8931-12. Wilgotność gruntu podłoża podczas zagęszczania powinna być równa wilgotności optymalnej z tolerancją $\pm 2\%$.

5.4. Utrzymanie wyprofilowanego i zagęszczonego podłoża

Podłoże po wyprofilowaniu i zagęszczeniu powinno być utrzymywane w dobrym stanie.

Jeżeli po wykonaniu robót związanych z profilowaniem i zagęszczeniem podłoża nastąpi przerwa w robotach i Wykonawca nie przystąpi do natychmiastowego układania warstw nawierzchni, to powinien on zabezpieczyć podłoże przed nadmiernym zawilgoceniem, na przykład przez rozłożenie folii lub w inny sposób uzgodniony i zaakceptowany przez Inżyniera.

Jeżeli wyprofilowane i zagęszczone podłoże uległo nadmiernemu zawilgoceniu, to przystąpić do układania podbudowy można dopiero po jego naturalnym osuszeniu.

Po osuszeniu podłoża Inżynier oceni jego stan i ewentualnie zaleci wykonania niezbędnych napraw. Jeżeli zawilgocenie nastąpiło na skutek zaniedbań Wykonawcy, to naprawę wykona on na własny koszt.

6. Kontrola jakości robót

Ogólne zasady kontroli jakości robót podano w STWiORB D-M.00.00.00. "Wymagania ogólne" pkt. 6.

6.1. Częstotliwość oraz zakres badań i pomiarów

Częstotliwość oraz zakres pomiarów i badań wyprofilowanego i zagęszczonego podłoża podaje tabela 1.

Tabela 1. Częstotliwość oraz zakres pomiarów i badań

Lp	Wyszczególnienie badań i pomiarów	Najmniejsza częstotliwość badań i pomiarów
1.	Szerokość	10 razy na 1 km
2.	Równość podłużna	co 20 m na każdym pasie ruchu
3.	Równość poprzeczna	10 razy na 1 km
4.	Pochylenie poprzeczne ^{*)}	10 razy na 1 km
5.	Rzędne wysokościowe	co 20 m w osi jezdni i na jej krawędziach
6.	Zagęszczenie, wilgotność gruntu	w 2 punktach na dziennej działce roboczej, lecz nie rzadziej niż raz na 600 m ²

*) Dodatkowe pomiary pochyłeń poprzecznych należy wykonać w punktach głównych łuków poziomych

D.04.01.01 KORYTO WRAZ Z PROFILOWANIEM I ZAGĘSZCZENIEM PODŁOŻA

6.1.1. Szerokość koryta

Szerokość koryta nie może różnić się od szerokości projektowanej o więcej niż +10 cm i -5 cm.

6.1.2. Równość

Nierówności podłużne i poprzeczne należy mierzyć 4-metrową łatą zgodnie z BN-68/8931-04. Nierówności nie mogą przekraczać 20 mm.

6.1.3. Pochylenie poprzeczne

Pochylenie poprzeczne profilowanego podłoża powinny być zgodne z Dokumentacją Projektową z tolerancją $\pm 0,5\%$.

6.1.4. Rzędne wysokościowe

Różnice pomiędzy rzędnymi wyprofilowanego podłoża a rzędnymi projektowanymi nie powinny przekraczać +0cm, -2cm.

6.1.5. Zagęszczenie

Wskaźnik zagęszczenia powinien wynosić $I_s \geq 1,00$. Wskaźnik zagęszczenia określać zgodnie z BN-77/8931-12

Wilgotność w czasie zagęszczania należy badać według PN-B-06714-17. Wilgotność gruntu podłoża powinna być równa wilgotności optymalnej z tolerancją $\pm 2\%$.

6.2. Zasady postępowania z wadliwie wykonanym podłożem

Wszystkie powierzchnie, które wykazują większe odchylenia cech geometrycznych określonych w pkt. 6.1. powinny być naprawione przez spulchnienie do głębokości co najmniej 10 cm, wyrównane i powtórnie zagęszczone. Dodanie nowego materiału bez spulchnienia wykonanej warstwy jest niedopuszczalne.

7. Obmiar robót

Ogólne zasady obmiaru robót podano w STWiORB D-M.00.00.00. "Wymagania ogólne" pkt. 7.

7.1. Jednostka obmiarowa

Jednostką obmiarową jest 1 m² (metr kwadratowy) wyprofilowanego i zagęszczonego podłoża.

8. Odbiór robót

Ogólne zasady odbioru robót podano w STWiORB D-M.00.00.00. "Wymagania ogólne" pkt. 8.

Roboty uznaje się za wykonane zgodnie z Dokumentacją Projektową i STWiORB, jeżeli wszystkie badania i pomiary wg pkt. 6 z uwzględnieniem tolerancji dały wyniki pozytywne.

Do odbioru Wykonawca powinien przedstawić wszystkie dokumenty z bieżącej kontroli jakości robót. Ponadto Wykonawca powinien przygotować i przedstawić tabelarycznie zestawienie wartości wskaźnika zagęszczenia. Zestawienia powinny zawierać daty badań i miejsca pobrania próbek.

9. Warunki płatności

Ogólne ustalenia dotyczące podstawy płatności podano w STWiORB D-M.00.00.00. "Wymagania ogólne" pkt. 9.

9.1. Cena jednostkowa

Cena jednostkowa wykonania profilowania i zagęszczenia podłoża obejmuje:

- składniki ceny jednostkowej określone w D-M.00.00.00, pkt. 9.1.;
- odwodnienie podłoża wraz z niezbędnymi urządzeniami w dostosowaniu do warunków na placu budowy,
- profilowanie podłoża,
- zagęszczenie podłoża,
- rozplantowanie gruntu,

D.04.01.01 KORYTO WRAZ Z PROFILOWANIEM I ZAGĘSZCZENIEM PODŁOŻA

- koszt ewentualnego zabezpieczenia podłoża przed nadmiernym zawilgoceniem,
- wykonanie pomiarów i badań przewidzianych w specyfikacji,
- koszt utrzymania czystości na przylegających drogach,
- uporządkowanie terenu robót.

10. Przepisy związane

10.1. Normy

- | | |
|------------------|---|
| 1. PN-S-02205 | Drogi samochodowe. Roboty ziemne. Wymagania i badania |
| 2. PN-B-04481 | Grunty budowlane. Badanie próbek gruntu. |
| 3. PN-B-06714-17 | Kruszywa mineralne. Badania. Oznaczanie wilgotności |
| 4. BN-68/8931-04 | Drogi samochodowe. Pomiar nierówności nawierzchni planografem i łątą. |
| 5. BN-77/8931-12 | Oznaczanie wskaźnika zagęszczenia gruntu. |

D.04.03.01. Oczyszczenie i skropienie warstw konstrukcyjnych

1. Wstęp

1.1. Przedmiot Specyfikacji Technicznej Wykonania i Odbioru Robót Budowlanych (STWiORB)

Przedmiotem niniejszej STWiORB są wymagania szczegółowe dotyczące wykonania i odbioru Robót związanych z oczyszczeniem i skropieniem warstw konstrukcyjnych nawierzchni w ramach zadania "Przebudowa drogi gminnej nr 358032T Balbinów - Przeszyn od km 0+000 do km 1+500".

1.2. Zakres stosowania STWiORB

Specyfikacja Techniczna jest stosowana jako dokument przetargowy i kontraktowy przy zlecaniu i realizacji Robót wymienionych w pkt. 1.1.

1.3. Zakres Robót objętych STWiORB

Ustalenia zawarte w niniejszej STWiORB dotyczą zasad prowadzenia robót związanych z oczyszczeniem i skropieniem warstw konstrukcyjnych przed ułożeniem następnej warstwy nawierzchni.

1.4. Określenia podstawowe

Określenia są zgodne z obowiązującymi, odpowiednimi polskimi normami i z definicjami podanymi w STWiORB D-M.00.00.00. „Wymagania ogólne” pkt. 1.4.

1.5. Ogólne wymagania dotyczące Robót

Ogólne wymagania dotyczące Robót podano w STWiORB D-M.00.00.00. „Wymagania ogólne” pkt.1.5.

2. Materiały

Ogólne wymagania dotyczące materiałów, ich pozyskiwania i składowania podano w STWiORB D-M.00.00.00. „Wymagania ogólne” pkt. 2.

2.1. Podstawowe wymagania dotyczące materiałów

Materiały do skropienia warstw konstrukcji nawierzchni muszą być zgodne z PN-EN 13808.

2.2. Emulsja asfaltowa

Do skropienia, należy stosować emulsję asfaltową kationową wg PN-EN 13808.

Tablica 1. Wymagania wobec kationowych emulsji asfaltowych do złączenia warstw konstrukcji nawierzchni

Wymagania techniczne	Metoda badań wg normy	Jednostka	C 60 B 3 ZM lub C 60 B 4 ZM		C 60 B 5 ZM	
			klasa	zakres wartości	klasa	zakres wartości
Indeks rozpadu	PN-EN 13075-1	-	3 lub 4	50 do 100 lub 70 do 130 ^{a)}	5	120 do 180 ^{a)}
Zawartość lepiszcza	PN-EN 1428	% (m/m)	5	58 do 62 ^{b)}	5	58 do 62 ^{b)}
Czas wypływu dla $\phi 2\text{mm}$ w 40°C	PN-EN 12846	s	1	TBR ^{c)}	1	TBR ^{c)}
Pozostałość na sicie 0,5mm	PN-EN 1429	%(m/m)	1	TBR	1	TBR
Trwałość po 7 dniach magazynowania)	PN-EN 1429	%(m/m)	1	TBR	1	TBR
Adhezja ^{d)}	PN-EN	% pokrycia	1	TBR	1	TBR

D.04.03.01 OCZYSZCZENIE I SKROPIENIE WARSTW KONSTRUKCYJNYCH

	13614	powierzchni				
	załącznik 2				≥ 75	
pH emulsji	PN-EN 12850		-	- ($\geq 3,5^e$)	-	$\geq 3,5^e$
Wymagania techniczne wobec lepiszczy odzyskanych z kationowych emulsji asfaltowych poprzez odparowanie, zgodnie z PN-EN 13074						
Penetracja w 25°C	PN-EN 1426	mm/10	3	$\leq 100^f$	3	$\leq 100^e$
Temperatura mięknienia	PN-EN 1427	0,1mm	5	$\geq 39^f$	5	$\geq 39^f$
a) Emulsje do złączenia warstw asfaltowych z warstwami nie związanymi lepiszczem asfaltowym b) W przypadku konieczności emulsję można rozcieńczyć wodą, do stężenia asfaltu nie niższego niż 40% (m/m) c) Nie dotyczy emulsji rozcieńczanych wodą na budowie d) Oznaczenie jest wymagane, jeśli emulsja ma bezpośredni kontakt z kruszywem e) Dotyczy emulsji przeznaczonej do związania warstwy asfaltowej z podbudową zawierającą spoiwo hydrauliczne f) W przypadku złączenia warstw asfaltowych, z których jedna wykonana jest z asfaltu o penetracji 35/50 lub asfaltu modyfikowanego należy stosować emulsje wykonane z asfaltu o penetracji 50/70. Do skropień podbudów niezwiązanych (z kruszywa stabilizowanego mechanicznie, tłuczni kamiennego itp.) dopuszcza się stosowanie emulsji wyprodukowanych z asfaltu drogowego o penetracji 160/220						

2.3. Przechowywanie materiałów

Warunki przechowywania emulsji nie mogą powodować utraty jej cech i obniżenia jakości. Przechowywanie i transport emulsji powinien być zgodny z zaleceniami producenta.

3. Sprzęt

Ogólne wymagania dotyczące sprzętu podano w STWiORB D-M.00.00.00. „Wymagania ogólne” pkt. 3.

3.1. Sprzęt do oczyszczenia warstw nawierzchni

Do oczyszczania warstw nawierzchni należy stosować szczotki mechaniczne. Zaleca się użycie urządzeń dwuszcotkowych. Pierwsza ze szczotek powinna być wykonana z twardych elementów czyszczących i służyć do zdrapywania oraz usuwania zanieczyszczeń przylegających do czyszczonej warstwy. Druga szczotka powinna posiadać miękkie elementy czyszczące i służyć do zamiatania. Zaleca się używanie szczotek wyposażonych w urządzenia odpylające.

Sprzęt pomocniczy:

- sprężarki,
- zbiorniki z wodą,
- szczotki ręczne.

3.2. Sprzęt do skrapiania warstw nawierzchni

Do skrapiania warstw nawierzchni należy używać skrapiarke lepiszcza wyposażoną dodatkowo w lancę do ręcznego spryskiwania. Skrapiarke powinna być wyposażona w urządzenia pomiarowo-kontrolne pozwalające na sprawdzanie i regulowanie następujących parametrów:

- temperatury rozkładanego lepiszcza,
- ciśnienia lepiszcza w kolektorze,
- obrotów pompy dozującej lepiszcze,
- prędkości poruszania się skrapiarke,
- ilości lepiszcza.

Zbiornik na lepiszcze skrapiarke powinien być izolowany termicznie, tak aby było możliwe zachowanie stałej temperatury lepiszcza.

Skrapiarke powinna zapewnić rozkładanie lepiszcza z tolerancją $\pm 10\%$ od ilości założonej.

D.04.03.01 OCZYSZCZENIE I SKROPIENIE WARSTW KONSTRUKCYJNYCH

W miejscach trudnodostępnych należy stosować końcówkę (lancę) połączoną ze skrapiaarką do ręcznego skropienia.

4. Transport

Ogólne wymagania dotyczące transportu podano w STWiORB D-M.00.00.00. „Wymagania ogólne” pkt. 4.

4.1. Transport emulsji

Transport emulsji powinien odbywać się w cysternach samochodowych.

Dopuszcza się stosowanie beczek lub innych pojemników stalowych. Cysterny przeznaczone do przewozu emulsji powinny być przedzielone przegrodami, dzielącymi je na komory o pojemności nie większej niż 1 m³, a każda przegroda powinna mieć wykroje umożliwiające przepływ emulsji.

Cysterny, pojemniki i zbiorniki przeznaczone do transportu lub składowania emulsji powinny być czyste i nie powinny zawierać resztek innych lepiszczy.

5. Wykonanie Robót

Ogólne zasady wykonywania Robót podano w STWiORB D-M.00.00.00. „Wymagania ogólne” pkt. 5.

5.1. Oczyszczenie warstw nawierzchni

Oczyszczenie warstw nawierzchni polega na usunięciu luźnego materiału, brudu, błota i kurzu przez oczyszczenie mechaniczne lub przy użyciu sprężonego powietrza.

5.2. Skropienie warstw nawierzchni

Warstwa przed skropieniem powinna być oczyszczona.

Jeżeli do oczyszczenia warstwy była używana woda to skropienie lepiszczem może nastąpić dopiero po wyschnięciu warstwy.

Skropienie warstwy może rozpocząć się po akceptacji przez Inżyniera jej oczyszczenia.

Temperatura emulsji asfaltowej kationowej powinna być zgodna z temperaturą zalecaną przez Producenta.

Skropienie powinno być równomierne, a ilość rozkładanego lepiszcza po odparowaniu wody powinna być równa ilości założonej w p.5.2.1.

Skropiona emulsją asfaltową warstwa powinna być pozostawiona bez jakiegokolwiek ruchu na okres niezbędny do całkowitego rozpadu emulsji i odparowania wody z emulsji.

Przed ułożeniem warstwy z mieszanki mineralno-bitumicznej Wykonawca powinien zabezpieczyć skropioną warstwę nawierzchni przed uszkodzeniem dopuszczając tylko niezbędny ruch budowlany.

Jakiegokolwiek uszkodzenia powierzchni powinny być przez Wykonawcę naprawione.

5.2.1. Zużycie emulsji

Skropienie lepiszczem powinno być wykonane w ilości podanej w przeliczeniu na pozostałe lepiszcze zgodnie z tablicą 3.

Określenie ilości skropienia lepiszcza na drodze należy wykonać według PN-EN 12272-1.

W wypadku dużej ilości pozostałego lepiszcza, np. powyżej 0,5 kg/m², oraz zastosowaniu emulsji asfaltowej może być konieczne wykonanie skropienia w kilku warstwach, aby zapobiec spłynięciu i powstaniu kałuż lepiszcza.

Tablica 3. Zalecane ilości pozostałego lepiszcza do skropienia podłoża pod warstwę asfaltową.

Układana warstwa asfaltowa	Podłoże pod warstwę asfaltową	Ilość pozostałego lepiszcza [kg/m ²]
Warstwa wiążąca z betonu asfaltowego AC	Podbudowa z kruszywa	0,5 – 0,7
Warstwa ścieralna z betonu asfaltowego AC	Warstwa wiążąca z betonu asfaltowego AC	0,1 – 0,3

D.04.03.01 OCZYSZCZENIE I SKROPIENIE WARSTW KONSTRUKCYJNYCH

Rzeczywiste zużycie emulsji asfaltowej Wykonawca ustali na odcinku próbnym.

6. Kontrola jakości Robót

Ogólne zasady kontroli jakości Robót podano w STWiORB D-M.00.00.00. „Wymagania ogólne” pkt. 6.

6.1. Badania i kontrola przed przystąpieniem do robót

Przed przystąpieniem do robót Wykonawca powinien przeprowadzić próbne skropienie w celu określenia optymalnych parametrów pracy skraparki i określenia wymaganej ilości lepiszcza w zależności od rodzaju i stanu warstwy przewidzianej do skropienia. Dokładne zużycie emulsji powinno być ustalone na odcinku próbnym, w zależności od rodzaju warstwy (poza budową, w miejscu zaproponowanym przez Wykonawcę i zaakceptowanym przez Inżyniera).

6.2. Badania i kontrola w czasie robót

6.2.1. Badania lepiszczy

Ocena lepiszcza powinna być oparta na atestach producenta (deklaracja zgodności) z tym, że Wykonawca powinien kontrolować dla każdej dostawy asfaltowej emulsji kationowej lepkość. Wyniki badań powinny być zgodne z wymaganiami zawartymi w p. 2.2.

6.2.2. Sprawdzenie jednorodności skropienia i zużycia lepiszcza

Jednorodność skropienia powinna być sprawdzana wizualnie.

Kontrolę ilości rozkładanego lepiszcza po odparowaniu wody należy wykonać według metody podanej w opracowaniu „Powierzchniowe utrwalenia. Oznaczanie ilości rozkładanego lepiszcza i kruszywa”. Badanie należy przeprowadzać każdorazowo przed rozpoczęciem pracy skraparki w danym dniu oraz w ciągu dnia w przypadku zmiany parametrów skraparki.

Kontrolę skuteczności skropienia, należy wykonać w oparciu o badanie wytrzymałości na ścinanie połączeń międzywarstwowych. Badanie należy wykonać z częstotliwością minimum 1 próbka na 1 km jezdni. Badania wykonywane są na próbkach odwierconych w nawierzchni o średnicy 100mm lub 150mm.

Wymagana wytrzymałość na ścinanie połączenia między warstwami asfaltowymi wynosi:

- 1,0MPa – warstwa ścieralna/ warstwa wiążąca,
- 0,7MPa - warstwa wiążąca/ warstwa podbudowy.

7. Obmiar robót

Ogólne zasady obmiaru robót podano w STWiORB D-M.00.00.00 „Wymagania ogólne” pkt 7.

7.1. Jednostka obmiarowa

Jednostką obmiarową jest 1 m² (metr kwadratowy) oczyszczonej i skropionej powierzchni.

8. Odbiór Robót

Ogólne zasady odbioru Robót podano w STWiORB D-M.00.00.00. „Wymagania ogólne” pkt. 8.

Do odbioru Wykonawca przedstawia wszystkie wyniki badań z bieżącej kontroli emulsji, ilości rozłożonego lepiszcza, deklaracje zgodności producenta.

Odbioru dokonuje Inżynier na podstawie wyników badań Wykonawcy i oględzin warstwy.

9. Podstawa płatności

Ogólne ustalenia dotyczące podstawy płatności podano w STWiORB D-M.00.00.00 „Wymagania ogólne” pkt 9.

9.1. Cena jednostki obmiarowej

Cena 1 m² oczyszczenia warstw konstrukcyjnych obejmuje:

- prace pomiarowe i przygotowawcze,
- oznakowanie robót,

D.04.03.01 OCZYSZCZENIE I SKROPIENIE WARSTW KONSTRUKCYJNYCH

- koszt zapewnienia niezbędnych czynników produkcji,
- przeprowadzenie wstępnych wymaganych badań,
- koszt utrzymania czystości na przylegających drogach,
- mechaniczne oczyszczenie każdej niżej położonej warstwy konstrukcyjnej nawierzchni z ewentualnym polewaniem wodą lub użyciem sprężonego powietrza,
- ręczne odspojenie stwardniałych zanieczyszczeń,
- wszystkie inne czynności nieujęte a konieczne do wykonania w ramach niniejszej specyfikacji

Cena 1 m² skropienia warstw konstrukcyjnych obejmuje:

- prace pomiarowe i przygotowawcze,
- oznakowanie robót,
- koszt zapewnienia niezbędnych czynników produkcji,
- przeprowadzenie wstępnych wymaganych badań,
- koszt utrzymania czystości na przylegających drogach,
- zakup, dostarczenie lepiszcza i napełnienie nim skrapiarek,
- podgrzanie lepiszcza do wymaganej temperatury,
- równomierne skropienie powierzchni warstwy lepiszczem,
- przeprowadzenie pomiarów i badań laboratoryjnych wymaganych w specyfikacji technicznej,
- wszystkie inne czynności nieujęte a konieczne do wykonania w ramach niniejszej specyfikacji

10. Przepisy związane

1. „Powierzchniowe utrwalenia. Oznaczenie ilości rozkładanego lepiszcza i kruszywa”. Zalecane przez GDDP do stosowania pismem GDDP-5.3a-551/5/92 z dnia 1992.02.03.
2. PN-EN 13808 Asfalty i Lepiszczta Asfaltowe. Zasady klasyfikacji kationowych emulsji asfaltowych.

D.04.04.02. Podbudowa z kruszywa łamanego stabilizowanego mechanicznie

1. Wstęp

1.1. Przedmiot Specyfikacji Technicznej Wykonania i Odbioru Robót Budowlanych (STWiORB)

Przedmiotem niniejszej STWiORB są wymagania dotyczące wykonania i odbioru Robót związanych z wykonaniem podbudowy z kruszywa łamanego stabilizowanego mechanicznie w ramach zadania "Przebudowa drogi gminnej nr 358032T Balbinów - Przeuszyn od km 0+000 do km 1+500".

1.2. Zakres stosowania STWiORB

Szczegółowa Specyfikacja Techniczna jest stosowana jako dokument przetargowy i kontraktowy przy zlecaniu i realizacji Robót wymienionych w punkcie 1.1.

1.3. Zakres Robót objętych STWiORB

Ustalenia zawarte w niniejszej STWiORB dotyczą zasad prowadzenia Robót związanych z wykonaniem podbudowy z kruszywa łamanego stabilizowanego mechanicznie. Zakres robót obejmuje wykonanie podbudowy z kruszywa łamanego stabilizowanego mechanicznie o uziarnieniu 0/31,5mm grubości 20 cm pod drogą gminną.

UWAGA: niniejsza STWiORB została opracowana na podstawie WT-4 Mieszanki niezwiązane do dróg krajowych 2010. Z chwilą ukazania się nowych wydań tych dokumentów będą obowiązywać zapisy zawarte w tych nowych wydaniach.

1.4. Określenia podstawowe

1.4.1. Podbudowa z kruszywa łamanego stabilizowanego mechanicznie – warstwa zagęszczonej mieszanki, która stanowi warstwę nośną nawierzchni drogowej.

1.4.2. Pozostałe określenia podstawowe podane w niniejszej STWiORB są zgodne z obowiązującymi, odpowiednimi normami i z definicjami zamieszczonymi w STWiORB D-M.00.00.00. "Wymagania ogólne" pkt. 1.4.

1.5. Ogólne wymagania dotyczące Robót

Ogólne wymagania dotyczące Robót podano w STWiORB D-M.00.00.00. "Wymagania ogólne" pkt. 1.5.

2. Materiały

Ogólne wymagania dotyczące materiałów, ich pozyskiwania i składowania podano w STWiORB D-M.00.00.00. "Wymagania ogólne" pkt. 2.

2.1. Podstawowe wymagania dotyczące materiałów

Wszystkie materiały użyte do budowy powinny pochodzić tylko ze źródeł uzgodnionych i zatwierdzonych przez Inżyniera.

2.2. Kruszywo

Materiałem do wykonania podbudowy z kruszywa łamanego stabilizowanego mechanicznie będzie kruszywo łamane. Kruszywo powinno być jednorodne bez zanieczyszczeń obcych i bez domieszek gliny.

2.2.1. Uziarnienie kruszywa

Kruszywo uziarnienia mieszanki powinna być ciągła. Wymiar największego ziarna nie może przekraczać 2/3 grubości warstwy układanej jednorazowo.

Kruszywo uziarnienia kruszywa powinna mieścić się pomiędzy krzywymi granicznymi pół dobrego uziarnienia.

D.04.04.02 PODBUDOWA Z KRUSZYWA ŁAMANEGO STABILIZOWANEGO MECHANICZNIE

Tablica 1A. Rzędne krzywych granicznych uziarnienia kruszyw dla podbudowy pomocniczej, według rys. 9 z WT-4 2010

wymiar sita # w mm	Przechodzi przez sito, %, m/m	Przechodzi przez sito, %, m/m (wymagania dla SDV: obszar uziarnienia, w którym powinna się mieścić krzywa uziarnienia mieszanki (S) deklarowana przez dostawcę/producenta)
31,5	100÷90	100÷90
16	85÷55	77÷63
8	68÷35	60÷43
4	60÷22	52÷30
2	47÷16	40÷23
1	40÷9	35÷14
0,5	35÷5	30÷10
0,063	12÷0	12÷0

Tablica 1B. Rzędne krzywych granicznych uziarnienia kruszyw dla podbudowy zasadniczej, według rys. 12 z WT-4 2010

wymiar sita # w mm	Przechodzi przez sito, %, m/m	Przechodzi przez sito, %, m/m (wymagania dla SDV: obszar uziarnienia, w którym powinna się mieścić krzywa uziarnienia mieszanki (S) deklarowana przez dostawcę/producenta)
31,5	100÷90	100÷90
16	85÷55	77÷63
8	68÷35	60÷43
4	60÷22	52÷30
2	47÷16	40÷23
1	40÷9	35÷14
0,5	35÷5	30÷10
0,063	9÷0	9÷0

2.2.2. Właściwości kruszywa

Kruszywa powinny spełniać wymagania określone w tabelicy 2.

Tabela 2. Właściwości kruszyw przeznaczonych do wykonania podbudowy z kruszywa łamanego stabilizowanego mechanicznie

Lp.	Wyszczególnienie właściwości	Wymagania	
		Podbudowa pomocnicza	Podbudowa zasadnicza
1	Uziarnienie wg PN-EN 933-1	G _C 85/15, G _F 85, G _A 85	G _C 80/20, G _F 80, G _A 75
2	Ogólne granice i tolerancje uziarnienia kruszywa grubego na sitach pośrednich według PN-EN 933-1	GT _C NR	GT _C 20/15
3	Tolerancje typowego uziarnienia kruszywa drobnego i kruszywa o ciągłym uziarnieniu wg PN-EN 933-1	GT _F NR, GT _A NR	GT _F 10, GT _A 20
4	Kształt kruszywa grubego wg PN-EN 933-4 a) maksymalne wartości wskaźnika płaskości	FI _{NR}	FI ₅₀

D.04.04.02 PODBUDOWA Z KRUSZYWA ŁAMANEGO STABILIZOWANEGO MECHANICZNIE

5	lub b) maksymalne wartości wskaźnika kształtu	SI _{NR}	SI ₅₅
6	Kategorie procentowych zawartości ziaren o powierzchni przekruszonej lub łamanych oraz ziaren całkowicie zaokrąglonych w kruszywie grubym wg PN-EN 933-5	C _{NR}	C _{90/3}
7	Zawartość pyłów wg PN-EN 933-1 a) w kruszywie grubym*	f _{Deklarowana}	f _{Deklarowana}
8	b) w kruszywie drobnym*	f _{Deklarowana}	f _{Deklarowana}
9	Jakość pyłów	Właściwość nie badana na pojedynczych frakcjach, a tylko w mieszankach wg wymagań p. 2.2 – 2.4 WT-4 2010	
10	Odporność na rozdrabnianie wg PN-EN 1097-2, kategoria nie wyższa niż	LA ₅₀	LA ₄₀
11	Odporność na ścieranie kruszywa grubego wg PN-EN 1097-1	M _{DE} Deklarowana	M _{DE} Deklarowana
12	Gęstość wg PN-EN 1097-6:2001, rozdział 7, 8 albo 9	Deklarowana	Deklarowana
13	Nasiąkliwość wg PN-EN 1097-6:2001, rozdział 7, 8 albo 9 (w zależności od frakcji)	W _{CM} ^{NR} WA ₂₄₂ ^{*****)}	W _{CM} ^{NR} WA ₂₄₂ ^{*****)}
14	Siarczany rozpuszczalne w kwasie wg PN-EN 1744-1	AS _{NR}	AS _{NR}
15	Całkowita zawartość siarki wg PN-EN 1744-1	S _{NR}	S _{NR}
16	Stalność objętości żużla stalowniczego wg PN-EN 1744-1:1998, rozdział 19.3	V ₅	V ₅
17	Rozpad krzemianowy w żużlu wielkopieczowym kawałkowym wg PN-EN 1744-1: 1998, p.19.1	Bez rozpadu	Bez rozpadu
18	Rozpad żelazawy w żużlu wielkopieczowym kawałkowym wg PN-EN 1744-1:1998, p. 19.2	Bez rozpadu	Bez rozpadu
19	Składniki rozpuszczalne w wodzie wg PN-EN 1744-3	Brak substancji szkodliwych w stosunku do środowiska wg odrębnych przepisów	
20	Zanieczyszczenia	Brak żadnych ciał obcych takich jak szkło i plastik, mogących pogorszyć wyrób końcowy	
21	Zgorzel słoneczna bazaltu wg PN-EN 1367-3, wg PN-EN 1097-2	SB _{LA}	SB _{LA}
22	Mrozoodporność na frakcji kruszywa 8/16 wg PN-EN 1367-1	-skały magmowe i przeobrażone: F4 -skały osadowe: F10 -kruszywa z recyklingu: F10 (F25**)	
23	Załącznik C WT-4 2010	deklarowany	
	Załącznik C WT-4 2010, podrozdział C.3.4	W odniesieniu do kruszyw sztucznych i odpadowych należy badać czy zawartość substancji niebezpiecznych nie przekracza wartości dopuszczalnych wg odrębnych przepisów	

*) Łączna zawartość pyłów w mieszance powinna się mieścić w wybranych krzywych granicznych wg p. 22.4; 2.2.5; 2.4.5; 2,5,4

**) Pod warunkiem, gdy zawartość w mieszance nie przekracza 50% m/m

***) Do warstw podbudów zasadniczych na drogach obciążonych ruchem KR5-KR6 dopuszcza się jedynie kruszywa charakteryzujące się odpornością na rozdrabnianie LA_{≤35}

*****) w przypadku gdy wymaganie nie jest spełnione, należy sprawdzić mrozoodporność.

D.04.04.02 PODBUDOWA Z KRUSZYWA ŁAMANEGO STABILIZOWANEGO MECHANICZNIE

2.2.2.1. Wymagania wobec mieszanek

Mieszanki powinny spełniać wymagania określone w tabelicy 2.1.

Tabela 2. Właściwości mieszanek przeznaczonych do wykonania podbudowy z kruszywa łamanego stabilizowanego mechanicznie

Lp.	Wyszczególnienie właściwości	Wymagania	
		Podbudowa pomocnicza	Podbudowa zasadnicza
1	Maksymalna zawartość pyłów: kategoria UF	UF ₁₂	UF ₉
2	Minimalna zawartość pyłów: kategoria LF	LF _{NR}	LF _{NR}
3	Zawartość nadziarna: kategoria OC	OC ₉₀	OC ₉₀
4	Wymagania wobec uziarnienia	Krzywe uziarnienia według rys. 9 z WT-4 2010	Krzywe uziarnienia według rys. 12 z WT-4 2010
5	Wymagania wobec jednorodności uziarnienia poszczególnych partii- porównanie z deklarowaną przez producenta wartością (S)	Wg tab. 2 WT-4 2010	Wg tab. 4 WT-4 2010
6	Wymagania wobec jednorodności uziarnienia na sitach kontrolnych- różnice w przesiewach	Wg tab. 3 WT-4 2010	Wg tab. 5 WT-4 2010
7	Wrażliwość na mróz: wskaźnik piaskowy SE ^{**}), co najmniej	40	45
8	Odporność na rozdrabnianie (dotyczy frakcji 10/14 odsianej z mieszanki) wg PN-EN 1097-1. kategoria nie wyższa niż	LA ₄₀	LA ₃₅
10	Odporność na ścieranie (dotyczy frakcji 10/14 odsianej z mieszanki) wg PN-EN 1097-1, kategoria M _{DE}	deklarowana	deklarowana
11	Mrozoodporność (dotyczy frakcji kruszywa 8/16 odsianej z mieszanki) wg PN-EN 1367-1	F7	F4
12	Wartość CBR po zagęszczeniu do wskaźnika zagęszczenia I _S =1,0 i moczeniu w wodzie 96 h, co najmniej	≥60	≥80
13	Zawartość wody w mieszance zagęszczonej, % (m/m) wilgotności optymalnej wg metody Proctora	80-100	80-100
14	Inne cechy środowiskowe	W odniesieniu do kruszyw sztucznych i odpadowych należy badać czy zawartość substancji niebezpiecznych nie przekracza wartości dopuszczalnych wg odrębnych przepisów	

**) Badanie wskaźnika piaskowego SE należy wykonać na mieszance po pięciokrotnym zagęszczeniu metodą Proctora PN-EN 13286-2

2.3. Woda

Do zwilżania kruszywa stosuje się wodę spełniającą wymagania PN-EN 1008.

3. Sprzęt

Ogólne wymagania dotyczące sprzętu podano w STWiORB D-M.00.00.00. "Wymagania ogólne" pkt. 3.

Do wykonania warstwy podbudowy z kruszywa łamanego stabilizowanego mechanicznie należy stosować następujące rodzaje sprzętu:

D.04.04.02 PODBUDOWA Z KRUSZYWA ŁAMANEGO STABILIZOWANEGO MECHANICZNIE

- a) mieszarki stacjonarne do wytwarzania mieszanki kruszyw, wyposażone w urządzenia dozujące wodę. Mieszarki powinny zapewnić wytworzenie jednorodnej mieszanki o wilgotności optymalnej. Wymagania to jest zbędne w przypadku, gdy producent kruszywa gwarantuje dostawę jednorodnej mieszanki o wymaganym uziarnieniu i odpowiedniej wilgotności.
- b) równiarki lub układarki do rozłożenia mieszanki. Za zgodą Inżyniera do rozkładania mieszanki na drogach o ruchu mniejszym od ciężkiego można dopuścić spycharki.
- c) walce ogumione i stalowe wibracyjne lub statyczne,
- d) płyty wibracyjne lub ubijaki mechaniczne do zagęszczania w miejscach trudnodostępnych

4. Transport

Ogólne wymagania dotyczące transportu podano w STWiORB D-M.00.00.00. "Wymagania ogólne" pkt. 4. Transport kruszywa może odbywać się samochodami samowładowymi w sposób zabezpieczający je przed zanieczyszczeniem, zmieszaniem z innymi materiałami, nadmiernym wysuszeniem lub zawilgoceniem.

5. Wykonanie Robót

Ogólne zasady wykonania Robót podano w STWiORB D-M.00.00.00. "Wymagania ogólne" pkt.5

5.1. Przygotowanie podłoża

Podłoże pod podbudowy gr.15cm powinno spełniać wymagania określone w STWiORB D.04.05.01 „Ulepszone podłoże z kruszywa naturalnego stabilizowanego cementem”.

Jeżeli podłoże ulepszone, wykonane z materiałów związanych spoiwami lub lepiszczami wykazuje jakiegokolwiek wady, to powinny być one usunięte wg zasad akceptowanych przez Inżyniera.

Podbudowa powinna być wytyczona w sposób umożliwiający jej wykonanie zgodnie z Dokumentacją Projektową lub wg zaleceń Inżyniera z tolerancjami określonymi w niniejszej STWiORB.

5.2. Wytwarzanie mieszanki kruszywa

Mieszankę kruszywa o ściśle określonym uziarnieniu i wilgotności optymalnej należy wytwarzać w mieszarkach stacjonarnych gwarantujących otrzymanie jednorodnej mieszanki. Ze względu na konieczność zapewnienia jednorodności materiału nie dopuszcza się wytwarzania mieszanki przez mieszanie poszczególnych frakcji na drodze. Mieszanka po wyprodukowaniu powinna być od razu transportowana na miejsce wbudowania w sposób przeciwdziałający segregacji i nadmiernemu wysychaniu.

5.3. Odcinek próbny

Co najmniej 3 dni przed rozpoczęciem robót, Wykonawca wykona odcinek próbny w celu:

- stwierdzenia, czy sprzęt budowlany do mieszania, rozkładania i zagęszczania kruszywa jest właściwy,
- określenia grubości warstwy materiału w stanie luźnym koniecznej do osiągnięcia wymaganej grubości warstwy po zagęszczeniu,
- ustalenia liczby przejść sprzętu zagęszczającego, potrzebnej do uzyskania wymaganego wskaźnika zagęszczenia.

Na odcinku próbnym Wykonawca powinien użyć takich materiałów oraz sprzętu, jakie będą stosowane do wykonania podbudowy na budowie.

Odcinek próbny powinien być zlokalizowany w miejscu uzgodnionym z Inżynierem. Długość odcinka próbnego nie mniej niż 100m.

Wykonawca może przystąpić do wykonania podbudowy po zaakceptowaniu odcinka próbnego przez Inżyniera.

5.4. Wbudowanie mieszanki

Projektowane grubości podbudowy z kruszywa łamanego stabilizowanego mechanicznie – jak w pkt. 1.3.

Warstwa podbudowy powinna być rozłożona w sposób zapewniający osiągnięcie wymaganych spadków i rzędnych wysokościowych. Jeżeli podbudowa składa się z więcej niż jednej warstwy kruszywa, to każda warstwa powinna być wyprofilowana i zagęszczona z zachowaniem wymaganych spadków i rzędnych wysokościowych. Rozpoczęcie budowy każdej następnej warstwy może nastąpić po odbiorze poprzedniej

D.04.04.02 PODBUDOWA Z KRUSZYWA ŁAMANEGO STABILIZOWANEGO MECHANICZNIE

warstwy przez Inżyniera. Warstwa podbudowy powinna być rozłożona w sposób zapewniający osiągnięcie wymaganych spadków i rzędnych wysokościowych. W miejscach, gdzie widoczna jest segregacja kruszywa należy przed zagęszczeniem wymienić kruszywo na materiał o odpowiednich właściwościach.

Wilgotność mieszanki kruszywa podczas zagęszczania powinna odpowiadać wilgotności optymalnej, określonej według próby Proctora, zgodnie z PN-B-04481 (metoda II). Materiał nadmiernie nawilgocony, powinien zostać osuszony przez mieszanie i napowietrzanie. Jeżeli wilgotność mieszanki kruszywa jest niższa od optymalnej o 20% jej wartości, mieszanka powinna być zwilżona określoną ilością wody i równomiernie wymieszana. W przypadku, gdy wilgotność mieszanki kruszywa jest wyższa od optymalnej o 10% jej wartości, mieszankę należy osuszyć.

5.5. Zagęszczenie mieszanki

Podbudowę należy zagęszczać w jednej warstwie o grubości projektowanej po zagęszczeniu, odpowiednim sprzętem zgodnie z p.3. przy zachowaniu wilgotności optymalnej. Zagęszczenie podbudowy powinno być równomierne na całej szerokości.

Wskaźnik zagęszczenia podbudowy, badany zgodnie z BN-77/8931-12, powinien wynosić $I_s \geq 1,0$.

5.6. Utrzymanie podbudowy

Podbudowa po wykonaniu, a przed ułożeniem następnej warstwy powinna być utrzymywana w dobrym stanie. Jeżeli Wykonawca będzie wykorzystywał, za zgodą Inżyniera, gotową podbudowę do ruchu budowlanego, to jest obowiązany naprawić wszelkie uszkodzenia podbudowy spowodowane przez ten ruch. Koszt napraw wynikłych z niewłaściwego utrzymania podbudowy obciąża Wykonawcę robót.

6. Kontrola jakości Robót

Ogólne zasady kontroli jakości Robót podano w STWiORB D-M.00.00.00. "Wymagania ogólne" pkt. 6.

6.1. Badania przed rozpoczęciem robót

Przed przystąpieniem do robót Wykonawca powinien przedstawić Inżynierowi wyniki wszystkich badań kruszyw przeznaczonych do wykonania podbudowy, potwierdzające spełnienie wymagań niniejszej STWiORB. Dla potwierdzenia cech materiałów Wykonawca przedstawi deklaracje zgodności, certyfikaty zgodności, itp.) dla każdej dostarczonej partii kruszywa.

6.2. Badania w czasie robót

Tablica 3. Częstotliwość oraz zakres badań przy wykonywaniu podbudowy z kruszywa łamanego stabilizowanego mechanicznie

Lp.	Wyszczególnienie badań	Częstotliwość badań	
		Minimalna liczba badań na dziennej działce roboczej	Maksymalna powierzchnia podbudowy przypadająca na jedno badanie (m ²)
1	Uziarnienie mieszanki	2	600
2	Wilgotność mieszanki		
3	Zagęszczenie warstwy	2	600
4	Badanie właściwości kruszywa wg tab. 2, pkt. 2.2.2	przy każdej zmianie kruszywa	

6.2.1. Uziarnienie mieszanki

Kontrola uziarnienia rozłożonego kruszywa powinna być przeprowadzana za pomocą analizy sitowej. Próbkę należy pobierać losowo z rozłożonej warstwy, przed jej zagęszczeniem. Wyniki powinny być zgodne z p. 2.2.1.

6.2.2. Wilgotność mieszanki

Wilgotność materiału kontroluje się wg PN-B-06714/17; do kontroli należy pobierać 2 próbki z każdej dziennej działki roboczej. Wilgotność mieszanki powinna odpowiadać wilgotności optymalnej, określonej wg próby Proctora, zgodnie z PN-B-04481 (metoda II) z tolerancją +10%, -20%.

6.2.3. Zagęszczenie podbudowy

Wskaźnik zagęszczenia, określony wg BN-77/8931-12 nie powinien być mniejszy od określonego w pkt. 5.5. W przypadku, gdy przeprowadzenie badania jest niemożliwe ze względu na gruboziarniste kruszywo, kontrolę zagęszczenia należy oprzeć na metodzie obciążeń płytowych, i wykonywać nie rzadziej niż raz na 500 m², lub według zaleceń Inżyniera.

Zagęszczenie podbudowy stabilizowanej mechanicznie należy uznać za prawidłowe, gdy stosunek wtórnego modułu E_2 do pierwotnego modułu odkształcenia E_1 jest nie większy od 2,2 dla każdej warstwy konstrukcyjnej podbudowy.

$$\frac{E_2}{E_1} \leq 2,2$$

Moduł odkształcenia należy wyznaczyć dla przyrostu obciążenia od 0,25 MPa do 0,35 MPa przy zastosowaniu płyty VSS o średnicy 300 mm. Końcowe obciążenie powinno wynosić 0,45 MPa.

Obliczenie wyników wg wzoru:

$$E = \frac{3\Delta p}{4\Delta s} \cdot D$$

w którym:

E – moduł odkształcenia (MPa)

Δp – różnica nacisków (MPa)

Δs – przyrost osiadań odpowiadający tej różnicy nacisków (mm)

D – średnica płyty (mm)

6.2.4. Właściwości kruszywa

Przy każdej zmianie kruszywa Wykonawca przedstawić Inżynierowi wyniki wszystkich badań kruszyw przeznaczonych do wykonania podbudowy, potwierdzające spełnienie wymagań niniejszej STWiORB. Dla potwierdzenia cech materiałów Wykonawca przedstawi deklaracje zgodności, certyfikaty zgodności, itp.).

Dla potrzeb badań kontrolnych Inżyniera pobierze próbki materiałów i wykona badania kontrolne.

6.3. Wymagania dotyczące cech geometrycznych podbudowy

Tabela 4. Częstotliwość oraz zakres pomiarów wykonanej podbudowy

Lp.	Wyszczególnienie badań i pomiarów	Minimalna częstotliwość pomiarów
1	Szerokość podbudowy	10 razy na 1 km
2	Równość podłużna	w sposób ciągły planografem albo co 20 m łątą na każdym pasie ruchu
3	Równość poprzeczna	10 razy na 1 km
4	Spadki poprzeczne ^{*)}	10 razy na 1 km
5	Rzędne wysokościowe	co 20m na odcinkach prostych i co 10m na łukach; w osi jezdni i na jej krawędziach
6	Ukształtowanie osi w planie ^{*)}	usytuowanie osi wg dokumentacji projektowej
7	Grubość podbudowy	Podczas budowy: w 3 punktach na każdej działce roboczej Przed odbiorem: nie rzadziej niż raz na 100 m ²
8	Nośność podbudowy: - moduł odkształcenia	co najmniej w dwóch przekrojach na każde 100 m

*) Dodatkowe pomiary spadków poprzecznych i ukształtowania osi w planie należy wykonać w punktach głównych łuków poziomych.

D.04.04.02 PODBUDOWA Z KRUSZYWA ŁAMANEGO STABILIZOWANEGO MECHANICZNIE

6.3.1. Szerokość podbudowy

Kontrola szerokości podbudowy i jej obramowania polega na bezpośrednich pomiarach co 100 m. Szerokość podbudowy nie może różnić się od szerokości projektowanej o więcej niż +10 cm, -5 cm.

6.3.2. Równość podbudowy

Kontrola równości w przekroju podłużnym mierzona planografem lub 4-metrową łątą zgodnie z BN-68/8931-04; dopuszczalne nierówności pod łątą 10 mm.

Kontrola równości poprzecznej mierzona 4-metrową łątą zgodnie z BN-68/8931-04; dopuszczalne odchyłki pod łątą 10 mm.

6.3.3. Spadki poprzeczne

Kontroli spadków poprzecznych dokonuje się łątą profilową z poziomnicą.

Dopuszczalne odchyłki spadku $\pm 0,5$ %.

6.3.4. Rzędne wysokościowe

Sprawdzenie polega na wykonaniu niwelacji i porównaniu wyników pomiaru z dokumentacją projektową. Dopuszczalne odchyłki -1 cm, +0 cm.

Przed przystąpieniem do robót Wykonawca przedstawi schemat punktów pomiarowych do akceptacji.

6.3.5. Ukształtowanie osi podbudowy

Kontrola ukształtowania osi podbudowy w planie sprawdzana co 100 m oraz dodatkowo w punktach głównych łuków poziomych. Oś podbudowy w planie nie może być przesunięta w stosunku do osi projektowanej o więcej niż ± 5 cm.

6.3.6. Grubość podbudowy

Grubość podbudowy nie może się różnić od grubości projektowanej o więcej niż ± 10 %.

6.3.7. Nośność podbudowy

Moduł odkształcenia wg „Instrukcji Badań Podłoża Gruntowego - Załącznik” powinien być zgodny z podanym w tablicy 5,

Tabela 5. Cechy podbudowy

Podbudowa z kruszywa o wskaźniku wnos nie mniejszym niż, %	Wskaźnik zagęszczenia IS nie mniejszy niż	Maksymalne ugięcie sprężyste pod kołem, mm		Minimalny moduł odkształcenia mierzony płytą o średnicy 30 cm, MPa	
		40 kN	50 kN	od pierwszego obciążenia E1	od drugiego obciążenia E2
80	1,0	1,25	1,40	80	140

7. Obmiar robót

Ogólne zasady obmiaru robót podano w STWiORB D-M-00.00.00 „Wymagania ogólne” pkt 7.

7.1 Jednostka obmiarowa

Jednostką obmiarową jest 1m^2 (metr kwadratowy) wykonanej podbudowy z kruszywa łamanego stabilizowanego mechanicznie o grubości 20cm.

8. Odbiór Robót

Ogólne zasady odbioru Robót podano w STWiORB D-M.00.00.00. "Wymagania ogólne" pkt. 8.

D.04.04.02 PODBUDOWA Z KRUSZYWA ŁAMANEGO STABILIZOWANEGO MECHANICZNIE

Roboty uznaje się za wykonane zgodnie z Dokumentacją Projektową i STWiORB jeżeli wszystkie badania i pomiary z zachowaniem tolerancji wg pkt. 6 dały wyniki pozytywne.

9. Podstawa płatności

Ogólne ustalenia dotyczące podstawy płatności podano w STWiORB D-M.00.00.00 „Wymagania ogólne” pkt 9.

9.1. Cena jednostki obmiarowej

Cena jednostkowa wykonania 1 m² podbudowy uwzględnia:

- składniki ceny jednostkowej określone w D-M.00.00.00, pkt. 9.1.;
- prace pomiarowe i przygotowawcze,
- przygotowanie recepty laboratoryjnej i przygotowanie mieszanki,
- wykonanie odcinka próbnego wraz z wykonaniem niezbędnych badań i pomiarów,
- transport mieszanki do miejsca wbudowania,
- rozłożenie na uprzednio przygotowanym podłożu kruszywa w ilości warstw określonych na odcinku próbnym wraz z wyprofilowaniem do wymaganych spadków i rzędnych i zagęszczeniem każdej z nich,
- końcowe profilowanie do wymaganych spadków poprzecznych i podłużnych,
- końcowe zagęszczenie,
- utrzymanie podbudowy,
- badania materiałów, opracowanie recepty, wykonanie niezbędnych badań i pomiarów,
- naprawę powierzchni po pobraniu próbek i wykonaniu badań,
- koszt zabezpieczenia i ochrony przed zniszczeniem spowodowanym penetracją wody i pracą maszyn budowlanych,
- koszt utrzymania czystości na przylegających drogach lub terenie budowy.

10. Przepisy związane

10.1. Normy

- | | | |
|-----|--------------|---|
| 1. | PN-EN 933-1 | Badania geometrycznych właściwości kruszyw – Oznaczanie składu ziarnowego – Metoda przesiewania |
| 2. | PN-EN 933-3 | Badania geometrycznych właściwości kruszyw – Oznaczanie kształtu ziaren za pomocą wskaźnika płaskości |
| 3. | PN-EN 933-4 | Badania geometrycznych właściwości kruszyw – Oznaczanie kształtu ziaren – Wskaźnik kształtu |
| 4. | PN-EN 933-5 | Badania geometrycznych właściwości kruszyw – Oznaczanie procentowej zawartości ziarn o powierzchniach powstałych w wyniku przekruszenia lub łamania kruszyw grubych |
| 5. | PN-EN 1097-1 | Badania mechanicznych i fizycznych właściwości kruszyw – Oznaczanie odporności na ścieranie (mikro-Deval) |
| 6. | PN-EN 1097-2 | Badania mechanicznych i fizycznych właściwości kruszyw – Metody oznaczania odporności na rozdrabnianie |
| 7. | PN-EN 1097-6 | Badania mechanicznych i fizycznych właściwości kruszyw – Część 6: Oznaczanie gęstości ziarn i nasiąkliwości |
| 8. | PN-EN 1367-1 | Badania właściwości cieplnych i odporności kruszyw na działanie czynników atmosferycznych – Część 1: Oznaczanie mrozoodporności |
| 9. | PN-EN 1367-3 | Badania właściwości cieplnych i odporności kruszyw na działanie czynników atmosferycznych – Część 3: Badanie bazaltowej zgorzeli słonecznej metodą gotowania |
| 10. | PN-EN 1744-1 | Badania chemicznych właściwości kruszyw – Analiza chemiczna |
| 11. | PN-EN 1744-3 | Badania chemicznych właściwości kruszyw – Część 3: Przygotowanie wyciągów przez wymywanie kruszyw |
| 12. | PN-EN 13242 | Kruszywa do niezwiązanych i związanych hydraulicznie materiałów stosowanych w obiektach budowlanych i budownictwie drogowym |
| 13. | PN-EN 13285 | Mieszanki niezwiązane – Wymagania |

D.04.04.02 PODBUDOWA Z KRUSZYWA ŁAMANEGO STABILIZOWANEGO MECHANICZNIE

- 14. PN-EN 13286-2 Mieszanki niezwiązane i związane spoiwem hydraulicznym – Część 2: Metody określania gęstości i zawartości wody – Zagęszczanie metodą Proctora
- 15. PN-EN 13286-47 Mieszanki niezwiązane i związane spoiwem hydraulicznym – Część 47: Metody badań dla określenia nośności, kalifornijski wskaźnik nośności CBR, natychmiastowy wskaźnik nośności i pęcznienia liniowego

10.2. Inne dokumenty

- 16. Mieszanki niezwiązane do dróg krajowych. WT-4 2010. Wymagania techniczne (zalecone do stosowania w specyfikacji technicznej na roboty budowlane na drogach krajowych wg zarządzenia nr 102 GDDKiA z dnia 19.11.2010 r.)
- 17. Rozporządzenie Ministra Transportu i Gospodarki Morskiej z dnia 2 marca 1999 r. w sprawie warunków technicznych, jakim powinny odpowiadać drogi publiczne i ich usytuowanie (Dz.U. nr 43, poz. 430)
- 18. Katalog typowych konstrukcji nawierzchni podatnych i półsztywnych. Generalna Dyrekcja Dróg Publicznych – Instytut Badawczy Dróg i Mostów, Warszawa 1997

D.04.05.01. Ulepszone podłoże z gruntu stabilizowanego cementem

1. Wstęp

1.1. Przedmiot Specyfikacji Technicznej Wykonania i Odbioru Robót Budowlanych (STWiORB)

Przedmiotem niniejszej STWiORB są wymagania dotyczące wykonania i odbioru ulepszanego podłoża z gruntu stabilizowanego cementem w ramach zadania "Przebudowa drogi gminnej nr 358032T Balbinów - Przeszyn od km 0+000 do km 1+500".

1.2. Zakres stosowania STWiORB

Specyfikacja Techniczna Wykonania i Odbioru Robót Budowlanych jest stosowana jako dokument przetargowy i kontraktowy przy zleceniu i realizacji Robót wymienionych w punkcie 1.1

1.3 Zakres Robót objętych STWiORB

Ustalenia zawarte w niniejszej specyfikacji dotyczą zasad prowadzenia robót związanych z wykonaniem ulepszanego podłoża z gruntu stabilizowanego cementem.

W zakres robót wchodzi wykonanie warstwy grubości 15 cm po zagęszczeniu o $R_m=1,5$ MPa pod drogą.

1.4. Określenia podstawowe

1.4.1. Stabilizacja gruntu lub kruszywa cementem - proces technologiczny polegający na zmieszaniu gruntu lub kruszywa z optymalną ilością cementu i wody, a w razie potrzeby innych dodatków ulepszających, z wyrównaniem i zagęszczeniem wytworzonej mieszanki.

1.4.2. Grunt stabilizowany cementem - mieszanka cementowo-gruntowa zagęszczona i stwardniała w wyniku ukończenia procesu wiązania cementu.

1.4.3. Podłoże gruntowe ulepszone cementem - jedna lub dwie warstwy zagęszczonej mieszanki cementowo-gruntowej, na której układana jest warstwa podbudowy.

1.4.4. Pozostałe określenia podane w niniejszej STWiORB są zgodne z normami, wytycznymi i określeniami podanymi w STWiORB DM.00.00.00. „Wymagania ogólne” pkt. 1.4.

1.5. Ogólne wymagania dotyczące Robót

Ogólne wymagania dotyczące Robót podano w STWiORB DM.00.00.00. „Wymagania ogólne” pkt. 1.5.

2. Materiały

Ogólne wymagania dotyczące materiałów, ich pozyskiwania i składowania podano w STWiORB D-M.00.00.00. „Wymagania ogólne” pkt. 2.

2.1. Grunty do stabilizacji cementem

Do wykonania warstw stabilizowanych cementem za przydatne można uznać grunty, które spełniają wymagania podane w tablicy 1.

Tablica 1. Wymagania dla gruntów do stabilizacji wg PN-S-96012.

Lp.	Wyszczególnienie właściwości	Wymagania	Badanie według
1.	Uziarnienie – ziarn pozostających na sicie # 2mm, % (m/m), co najmniej – zawartości ziarn przechodzących przez sito 0,075 mm, nie więcej niż	30 15	PN-B-04481
2.	Wskaźnik piaskowy WP	20÷50	BN-64/8931-01
3.	Granica płynności, %, poniżej	40	
4.	Wskaźnik plastyczności, %, poniżej	15	PN-B-04481
5.	Wskaźnik stężenia jonów wodorowych pH	5 - 8	
6.	zawartość części organicznych, %, poniżej	2	

D.04.05.01 ULEPSZONE PODŁOŻE Z GRUNTU STABILIZOWANEGO CEMENTEM

7.	Zawartość siarczanów w przeliczeniu na SO ₃ , %, poniżej	1	PN-B-06714/28
----	---	---	---------------

Decydującym sprawdzianem przydatności gruntu do stabilizacji cementem są wyniki wytrzymałości na ściskanie próbek gruntu stabilizowanego cementem.

2.2. Cement

Do stabilizacji gruntu, należy stosować cement klasy 32,5 spełniający wymagania PN-EN 197-1. Dopuszcza się użycie cementu CEM III.

Badania cementu należy wykonać zgodnie z PN-EN 196-1, 3, 6.

Przechowywanie cementu powinno odbywać się zgodnie z BN-88/6731-08.

W przypadku, gdy czas przechowywania cementu będzie dłuższy od trzech miesięcy, można go stosować za zgodą Inżyniera tylko wtedy, gdy badania laboratoryjne wykażą jego przydatność do robót.

Cement należy przechowywać w warunkach zabezpieczających go przed zawilgoceniem.

2.3. Woda

Woda do stabilizacji gruntu lub kruszywa i ewentualnie do pielęgnacji wykonanej warstwy powinna być czysta, bez zawartości szkodliwych dodatków, odpowiadająca wymaganiom PN-EN 1008. Gdy woda pochodzi z wątpliwych źródeł nie może być użyta bez stwierdzenia zgodności z powyższą normą.

2.4. Dodatki ulepszające

Stosuje się dodatki ulepszające po uzyskaniu akceptacji Inżyniera

- wapno wg PN-EN 459-1,
- popioły lotne wg PN-S-96035,
- chlorek wapniowy wg PN-C-84127.

Za zgodą Inżyniera mogą być stosowane inne dodatki o sprawdzonym działaniu posiadające Aprobatec Techniczną wydaną przez IBDiM oraz deklarację zgodności producenta.

2.5. Preparaty do pielęgnacji warstwy

W przypadku stosowania do pielęgnacji wykonanej warstwy preparatów powłokotwórczych muszą one posiadać Aprobatec Techniczną wydaną przez IBDiM.

3. Sprzęt

Ogólne wymagania dotyczące sprzętu podano w STWiORB D-M.00.00.00. „Wymagania ogólne” pkt. 3. Cały sprzęt powinien być zaakceptowany przez Inżyniera.

Do wykonania mieszanek gruntowo-spoiwowych w mieszarkach należy stosować następujący sprzęt:

- mieszarki stacjonarne, muszą one być wyposażone w urządzenia wagowe dla gruntu i cementu,
- przewożne zbiorniki na wodę, wyposażone w urządzenia do równomiernego i kontrolowanego dozowania wody,
- sycharki, równiarki,
- walce ogumione i stalowe wibracyjne lub statyczne do zagęszczania,
- zagęszczarki płytowe, ubijaki mechaniczne lub małe walce wibracyjne do zagęszczania w miejscach trudnodostępnych.

4. Transport

Ogólne wymagania dotyczące transportu podano w STWiORB D-M.00.00.00. „Wymagania ogólne” pkt. 4.

4.1. Transport mieszanki

Transport mieszanki z wytwórni do miejsca wbudowania powinien odbywać się w sposób zapobiegający rozsegregowaniu mieszanki oraz utracie wilgotności. Do transportu mieszanki należy stosować samochody samowładowcze. Wszystkie sposoby transportu powinny być zaakceptowane przez Inżyniera.

4.2. Transport cementu

Transport cementu powinien odbywać się w sposób chroniący go przed zawilgoceniem i zanieczyszczeniem.

4.3. Transport wody

Jeżeli woda do wytwarzania mieszanki nie jest pobierana bezpośrednio z instalacji wodociągowej, to powinna być dowożona z uzgodnionego miejsca w czystych zbiornikach, w sposób zabezpieczający przed zanieczyszczeniem.

5. Wykonanie Robót

Ogólne zasady wykonywania Robót podano w STWiORB D-M.00.00.00. „Wymagania ogólne” pkt. 5.

5.1. Przygotowanie podłoża

Podłoże gruntowe pod ulepszone podłoże z gruntu stabilizowanego cementem powinno spełniać wymagania określone w D.02.01.01.

Ulepszone podłoże powinno być wytyczone w sposób umożliwiający jego wykonanie zgodnie z Dokumentacją Projektową lub wg zaleceń Inżyniera z tolerancjami określonymi w niniejszej STWiORB.

5.2. Warunki przystąpienia do robót

Warstwa z gruntu lub kruszywa stabilizowanego cementem nie może być wykonywana wtedy, gdy temperatura powietrza spadła poniżej 5°C oraz wtedy, gdy podłoże jest zamrożone i podczas opadów deszczu. Nie należy rozpoczynać stabilizacji gruntu cementem, jeżeli prognozy meteorologiczne wskazują na możliwy spadek temperatury poniżej 5°C w czasie najbliższych 7 dni.

5.3. Opracowanie recepty laboratoryjnej

Wykonawca zobowiązany jest do przeprowadzenia badań konkretnych materiałów, oraz opracowania recepty i przedstawienia do akceptacji Inżyniera w terminie 30 dni przed rozpoczęciem robót.

Recepta powinna zawierać ilości poszczególnych składników, wytrzymałość na ścislenie R_{28} , wskaźnik mrozoodporności, max gęstość objętościową mieszanki cementowo-gruntowej oznaczonej I lub II metoda wg PN-B-04481, wilgotność optymalną oznaczoną jw.

5.4. Przygotowanie mieszanki

Przygotowanie mieszanki powinno się odbywać zgodnie z zatwierdzoną przez Inżyniera receptą laboratoryjną.

Zawartość cementu w mieszance nie powinna przekraczać 8% w stosunku do masy suchego gruntu.

Zaleca się taki dobór mieszanki, aby spełnić wymagania wytrzymałościowe określone w p. 6.2.7, przy jak najmniejszej zawartości cementu.

Zawartość wody w mieszance powinna odpowiadać wilgotności optymalnej, określonej według normalnej próby Proctora, zgodnie z PN-B-04481, z tolerancją +10%, -20% jej wartości.

Zaprojektowany skład mieszanki powinien zapewniać otrzymanie w czasie budowy właściwości gruntu stabilizowanego cementem zgodnych z wymaganiami określonymi w pkt. 6.2.7.

5.5. Odcinek próbny

Co najmniej 3 dni przed rozpoczęciem robót należy wykonać odcinek próbny w celu:

- określenia zużycia cementu dla stabilizacji na miejscu;
- określenia grubości warstwy mieszanki w stanie luźnym dla uzyskania grubości warstwy zgodnej z Dokumentacją Projektową po zagęszczeniu,
- oceny przydatności zastosowanego sprzętu do układania i zagęszczania,
- sprawdzenia opracowanej recepty laboratoryjnej.
- sprawdzenie zagęszczenia.

D.04.05.01 ULEPSZONE PODŁOŻE Z GRUNTU STABILIZOWANEGO CEMENTEM

Na odcinku próbnym Wykonawca powinien użyć materiałów oraz sprzętu takich, jakie będą stosowane do wykonywania ulepszonego podłoża.

Odcinek próbny powinien być zlokalizowany w miejscu uzgodnionym z Inżynierem. Długość odcinka próbnego nie mniej niż 100m.

Wykonawca może przystąpić do wykonywania ulepszonego podłoża po zaakceptowaniu odcinka próbnego przez Inżyniera.

5.6. Stabilizacja metodą mieszania w mieszarkach stacjonarnych

Przygotowanie mieszanki powinno się odbywać zgodnie z zatwierdzoną przez Inżyniera receptą laboratoryjną.

Składniki mieszanki powinny być dozowane w ilościach określonych receptą laboratoryjną z uwzględnieniem naturalnej wilgotności gruntu. Mieszarka stacjonarna powinna być wyposażona w urządzenia do wagowego dozowania gruntu i cementu oraz objętościowego dozowania wody.

Czas mieszania w mieszarkach cyklicznych nie powinien być krótszy od 1 minuty, o ile krótszy czas mieszania nie zostanie dozwolony przez Inżyniera po wstępnych próbach. W mieszarkach typu ciągłego prędkość podawania materiałów powinna być ustalona i na bieżąco kontrolowana w taki sposób, aby zapewnić jednorodność mieszanki.

Wilgotność mieszanki powinna odpowiadać wilgotności optymalnej z tolerancją $\pm 1\%$. Transport mieszanki z wytwórni w miejsce wbudowania powinien się odbywać przy pomocy środków transportowych samowładowczych w sposób zabezpieczający przed segregacją i wysychaniem.

Przed zagęszczeniem warstwa powinna być wyprofilowana do wymaganych rzędnych, spadków podłużnych i poprzecznych. Po wyprofilowaniu natychmiast przystąpić do zagęszczania warstwy.

5.7. Zagęszczanie

Do zagęszczania warstwy należy przystąpić natychmiast po jej rozłożeniu i wyprofilowaniu. Operację zagęszczania i obróbki powierzchniowej muszą być zakończone przed upływem 2 godziny od chwili dodania wody do mieszanki. Pojawiające się w czasie zagęszczania zaniżenia, rozwarstwienia powinny być natychmiast naprawiane przez wymianę mieszanki na pełną głębokość, wyrównanie i ponowne zagęszczenie. Powierzchnia zagęszczonej warstwy powinna mieć prawidłowy przekrój poprzeczny i jednolity wygląd.

Zagęszczenie należy kontynuować do osiągnięcia wskaźnika zagęszczenia mieszanki $I_s \geq 1,0$, określonego wg BN-77/8931-12. Badanie prowadzimy bezpośrednio po zakończeniu zagęszczania.

5.8. Spoiny robocze

W miarę możliwości należy unikać podłużnych spoin roboczych, poprzez wykonanie warstwy na całej szerokości.

Przy warstwie wykonanej na połowie szerokości jezdni w ułożonej i zagęszczonej mieszance, należy niezwłocznie obciąć pionową krawędź. Po zwilżeniu jej wodą należy wbudować kolejny pas. W podobny sposób należy wykonać poprzeczną spoinę roboczą na połączeniu działek roboczych. Od obciążenia pionowej krawędzi w wykonanej mieszance można odstąpić wtedy, gdy czas pomiędzy zakończeniem zagęszczania jednego pasa, a rozpoczęciem wbudowania sąsiedniego pasa, nie przekracza 60 minut.

5.9. Pielęgnacja wykonanej warstwy

Pielęgnacja powinna być przeprowadzona według jednego z następujących sposobów:

- skropienie warstwy emulsją asfaltową, albo asfaltem 160/220 w ilości od 0,5 do 1,0 kg/m²,
- skropienie specjalnymi preparatami powłokotwórczymi posiadającymi aprobatę techniczną wydaną przez uprawnioną jednostkę, po uprzednim zaakceptowaniu ich użycia przez Inżyniera,
- utrzymanie w stanie wilgotnym poprzez kilkakrotne skrapianie wodą w ciągu dnia, w czasie co najmniej 7 dni,
- przykrycie na okres 7 dni nieprzepuszczalną folią z tworzywa sztucznego, ułożoną na zakład o szerokości co najmniej 30 cm i zabezpieczoną przed zerwaniem z powierzchni warstwy przez wiatr,

D.04.05.01 ULEPSZONE PODŁOŻE Z GRUNTU STABILIZOWANEGO CEMENTEM

- przykrycie warstwą piasku lub grubej włókniny technicznej i utrzymywanie jej w stanie wilgotnym w czasie co najmniej 7 dni.

Inne sposoby pielęgnacji i inne materiały przeznaczone do pielęgnacji mogą być zastosowane przez Wykonawcę po uzyskaniu akceptacji Inżyniera.

Nie należy dopuszczać żadnego ruchu pojazdów i maszyn po podbudowie w okresie 7 dni po wykonaniu. Po tym czasie ewentualny ruch technologiczny może odbywać się wyłącznie za zgodą Inżyniera.

6. Kontrola jakości Robót

Ogólne zasady kontroli jakości Robót podano w STWiORB D-M.00.00.00. „Wymagania ogólne” pkt. 6.

6.1. Badania przed przystąpieniem do robót

Przed przystąpieniem do robót Wykonawca powinien przeprowadzić badania stosowanych materiałów (zgodnie z pkt. 2) lub przedstawić deklaracje zgodności z obowiązującymi normami (cement), niezbędnych do opracowania projektu składu mieszanki. Produkcja może być rozpoczęta po uzyskaniu od Inżyniera akceptacji materiałów i proponowanego składu mieszanki.

6.2. Badania w czasie robót

6.2.1. Częstotliwość i zakres badań

Częstotliwość i zakres badań podano w tablicy 2

Tablica 2. Częstotliwość badań w czasie realizacji robót związanych z wykonaniem warstw gruntu stabilizowanego cementem.

Lp.	Wyszczególnienie badań	Częstotliwość badań	
		Minimalna ilość badań na dziennej działce roboczej	Maksymalna powierzchnia przypad. na jedno badanie [m ²]
1. 2. 3. 4.	Uziarnienie gruntu* Wilgotność mieszanki gruntu z cementem Zagęszczenie Grubość warstwy	2	1000
5. 6.	Wytrzymałość na ścislenie po 7 dniach Wytrzymałość na ścislenie po 28dniach	3 próbki 3 próbki	1000
7.	Mrozoodporność gruntu/kruszywa stabilizowanego cementem	Przy projektowaniu recepty i w przypadkach wątpliwych	

* próbki do badań uziarnienia gruntu pobierać z mieszarki przed dodaniem cementu

6.2.2. Uziarnienie gruntu

Próbki do badań należy pobierać z mieszarek przed dodaniem spoiwa. Uziarnienie gruntu powinno być zgodne z wymaganiami podanymi w p. 2.1.

6.2.3. Wilgotność mieszanki gruntu z cementem

Wilgotność mieszanki gruntu z cementem powinna być równa wilgotności optymalnej, określonej w projekcie składu tej mieszanki, z tolerancją +10 %, -20% jej wartości.

6.2.4. Zagęszczenie mieszanki

Mieszanka powinna być zagęszczana do osiągnięcia wskaźnika zagęszczenia nie mniejszego niż $I_s \geq 1,00$ przy oznaczeniu według BN-77/8931-12.

6.2.5. Grubość ulepszonego podłoża

Grubość warstwy należy mierzyć bezpośrednio po jej zagęszczeniu w odległości, co najmniej 0,5 m od krawędzi. Grubość warstwy nie może różnić się od projektowanej o więcej niż ± 1 cm.

6.2.6. Wytrzymałość na ściskanie gruntu stabilizowanego cementem

Wytrzymałość na ściskanie określa się na próbkach walcowych o średnicy i wysokości 8 cm. Próbki do badań należy pobrać z miejsc wybranych losowo z warstwy przed zagęszczeniem. Próbki w ilości 3 szt. (1 seria) dla badania wytrzymałości 7-dniowej i 3 szt. (1 seria) dla badania wytrzymałości 28-dniowej należy formować i przechowywać zgodnie z normą PN-S-96012.

Wytrzymałość gruntu stabilizowanego cementem powinna wynosić:

dla warstwy o $R_m=1,5\text{MPa}$

-wytrzymałość na ściskanie próbek nasyconych wodą po 7 dniach – nie wymaga się

-wytrzymałość na ściskanie próbek nasyconych wodą po 28 dniach – $0,5\div 1,5\text{MPa}$

6.2.7. Mrozoodporność warstwy

Należy pobrać dodatkowe próbki w celu zbadania mrozoodporności zgodnie z PN-S-96012.

Wskaźnik mrozoodporności powinien wynosić minimum 0,6.

6.3. Badania i pomiary wykonanej warstwy z gruntu stabilizowanego cementem

Częstotliwość i zakres pomiarów wykonanej warstwy podaje tablica 3.

Tablica 3. Częstotliwość oraz zakres badań i pomiarów wykonanego ulepszanego podłoża

Lp.	Wyszczególnienie badań i pomiarów	Minimalna częstotliwość badań i pomiarów
1.	Grubość	przed odbiorem: nie rzadziej niż 6 próbek z dziennej działki roboczej
2.	Szerokość	10 razy na 1 km
3.	Równość podłużna	w sposób ciągły planografem lub co 20 m łątą na każdym pasie ruchu
4.	Równość poprzeczna	10 razy na 1 km
5.	Spadki poprzeczne	10 razy na 1 km
6.	Rzędne wysokościowe i ukształtowanie w planie	na siatce o bokach 10x10m

6.3.1. Grubość

Grubość warstwy ulepszanego podłoża nie może różnić się od projektowanej o więcej niż $\pm 1\text{cm}$.

6.3.2. Szerokość

Szerokość warstwy ulepszanego podłoża nie może różnić się od szerokości projektowanej o więcej niż $+10\text{cm}$, -0 cm .

Na jezdniach bez krawężników szerokość podbudowy powinna być większa od szerokości warstwy wyżej leżącej o co najmniej 15cm lub o wartość wskazaną w dokumentacji projektowej.

6.3.3. Równość

Nierówności podłużne ulepszanego podłoża należy mierzyć 4-metrową łątą lub planografem, zgodnie z BN-68/8931-04. Nierówności poprzeczne ulepszanego podłoża należy mierzyć 4-metrową łątą.

Nierówności nie powinny przekraczać 15mm.

6.3.4. Spadki poprzeczne

Spadki poprzeczne warstwy ulepszanego podłoża powinny być zgodne z dokumentacją projektową z tolerancją $\pm 0,5\%$.

6.3.5. Rzędne wysokościowe

Przed przystąpieniem do robót Wykonawca przedstawi Inżynierowi do akceptacji propozycję miejsc pomiarowych dla wszystkich warstw. Różnice pomiędzy rzędnymi wykonanej warstwy a rzędnymi projektowanymi nie powinny przekraczać -2 cm , $+0\text{ cm}$.

6.3.6. Ukształtowanie osi

Oś ulepszanego podłoża w planie nie może być przesunięta w stosunku do osi projektowanej o więcej niż $\pm 3\text{ cm}$.

6.4. Zasady postępowania z wadliwie wykonanymi odcinkami ulepszanego podłoża

Wszystkie powierzchnie, które wykazują większe odchylenia cech geometrycznych i innych wymagań STWiORB określonych w pkt. 6, powinny być naprawione przez Wykonawcę na jego koszt, zaproponowaną przez niego metodą zaakceptowaną przez Inżyniera.

7. Obmiar Robót

Ogólne zasady obmiaru robót podano w STWiORB D-M.00.00.00 „Wymagania ogólne” pkt 7.

7.1. Jednostka obmiarowa

Jednostką obmiarową jest 1m² (metr kwadratowy) wykonanej podbudowy z kruszywa naturalnego stabilizowanego cementem o R_m=1,5MPa warstwa grubości 15 cm. Do obmiaru przyjęto górną powierzchnię warstwy, w obrysie jak podano w dokumentacji projektowej.

8. Odbiór Robót

Ogólne zasady odbioru Robót podano w STWiORB D-M.00.00.00. „Wymagania ogólne” pkt. 8.

Roboty uznaje się za wykonane zgodnie z Dokumentacją Projektową i STWiORB, jeżeli wszystkie badania i pomiary z zachowaniem tolerancji wg pkt. 6 niniejszej STWiORB dały wyniki pozytywne.

9. Podstawa płatności

Ogólne ustalenia dotyczące podstawy płatności podano w STWiORB D-M.00.00.00 „Wymagania ogólne” pkt 9.

9.1. Cena jednostki obmiarowej

Cena wykonania ulepszanego podłoża z kruszywa naturalnego stabilizowanego cementem metodą mieszania w mieszarkach obejmuje:

- składniki ceny jednostkowej określone w D-M.00.00.00, pkt. 9.1.;
- prace pomiarowe i roboty przygotowawcze,
- opracowanie recepty laboratoryjnej wraz z przeprowadzeniem wymaganych badań,
- wykonanie odcinka próbnego wraz z wykonaniem niezbędnych pomiarów i sprawdzeń,
- wyprodukowanie mieszanki i jej transport na miejsce wbudowania,
- rozłożenie i wyprofilowanie zagęszczenie mieszanki,
- pielęgnacja wykonanej warstwy,
- zabezpieczenie (podpora) brzegów warstwy,
- przeprowadzenie pomiarów i badań laboratoryjnych, wymaganych w specyfikacji technicznej,
- naprawę powierzchni po pobraniu próbek i wykonaniu badań,
- koszty wykonania, utrzymania oraz późniejszej rozbiórki dróg technologicznych,
- koszt utrzymania czystości na przylegających drogach.

10. Przepisy związane

10.1. Normy

PN-EN 196-1	Metody badania cementu. Oznaczanie wytrzymałości.
PN-EN 196-3	Metody badania cementu. Oznaczanie czasu wiązania i stałości objętości.
PN-EN 196-6	Metody badania cementu. Oznaczanie stopnia zmielenia.
PN-EN 197-1	Cement. Skład, wymagania i kryteria zgodności dotyczące cementów powszechnego użytku.
PN-EN 459-1	Wapno budowlane. Wymagania.
PN-EN 1008	Woda zarobowa do betonu - Specyfikacja pobierania próbek, badanie i ocena przydatności wody zarobowej do betonu, w tym wody odzyskanej z procesów produkcji betonu.
PN-B-06714/12	Kruszywa mineralne. Badania. Oznaczanie zawartości zanieczyszczeń obcych.

D.04.05.01 ULEPSZONE PODŁOŻE Z GRUNTU STABILIZOWANEGO CEMENTEM

PN-B-06714/15	Kruszywa mineralne. Badania. Oznaczanie składu ziarnowego. PN-B-06714/26
	Kruszywa mineralne. Badania. Oznaczanie zawartości zanieczyszczeń organicznych
PN-B-06714/28	Kruszywa mineralne. Badania. Oznaczanie zawartości siarki metodą bromową.
PN-B-06714-37	Kruszywa mineralne. Badania. Oznaczanie rozpadu krzemianowego.
PN-B-06714/38	Kruszywa mineralne. Badania. Oznaczanie rozpadu wapniowego.
PN-B-06714/42	Kruszywa mineralne. Oznaczanie ścieralności w bębnie Los Angeles
PN-B-04481	Grunty budowlane. Badania próbek gruntu.
PN-C-84127	Chlorek wapniowy techniczny.
PN-S-96012	Drogi samochodowe. Podbudowa i ulepszone podłoże z gruntu stabilizowanego cementem.
BN-75/8931-03	Pobieranie próbek gruntów dla celów drogowych i rodzaje badań.
BN-64/8931-01	Drogi samochodowe. Badanie wskaźnika piaskowego.
BN-68/8931-04	Drogi samochodowe. Pomiar równości nawierzchni planografem i łątą.
BN-77/8931-12	Drogi samochodowe. Oznaczenie wskaźnika zagęszczenia gruntu.
BN-88/6731-08	Cement. Transport i przechowywanie.

D-05.00.00 NAWIERZCHNIE**D.05.03.05.A Warstwa wiążąca z betonu asfaltowego****1. Wstęp****1.1. Przedmiot specyfikacji technicznej (STWIORB)**

Przedmiotem niniejszej STWIORB są wymagania dotyczące wykonania i odbioru robót związanych z wykonywaniem warstwy wyrównawczej z betonu asfaltowego, przy zadaniu "**Przebudowa drogi gminnej nr 358032T Balbinów - Przeszryn od km 0+000 do km 1+500**".

1.2. Zakres stosowania STWIORB

STWIORB jest stosowana jako dokument przetargowy i kontraktowy przy zleceniu i realizacji robót wymienionych w p. 1.1.

1.3. Zakres robót objętych STWIORB

Ustalenia zawarte w niniejszej STWIORB stanowią wymagania dotyczące robót związanych z wykonaniem warstwy wiążącej grubości 4cm dla kategorii ruchu KR1 pod drogą gminną.

2. Materiały**2.1. Ogólne zasady dotyczące materiałów**

Ogólne zasady dotyczące materiałów podano w STWIORB D-M-00.00.00 „Wymagania ogólne” pkt 2

2.2. Kruszywo

Należy stosować kruszywa podane w tablicach 1-2.

Tablica 1. Wymagania wobec kruszywa grubego do warstwy wiążącej z mieszanki AC dla KR1

Punkt Kruszywa	WT -1	Właściwości kruszywa	Wymagania wobec kruszyw
4.1.3		Uziarnienie wg PN-EN 933-1; kategoria nie niższa niż:	$G_{C85/20}$
4.1.4		Tolerancja uziarnienia; odchylenia nie większe niż wg kategorii:	$G_{20/17,5}$
4.1.6		Zawartość pyłów wg PN-EN 933-1; kategoria nie wyższa niż:	f_2
4.1.8		Kształt kruszywa wg PN-EN 933-3 lub wg PN-EN 933-4; kategoria nie wyższa niż:	FI_{35} lub SI_{35}
4.1.9		Procentowa zawartość ziaren o powierzchni przekruszonej i łamanej w kruszywie grubym wg PN-EN 933-5; kategoria nie niższa niż:	$C_{Deklarowana}$
4.2.2		Odporność kruszywa na rozdrabnianie wg normy PN-EN 1097-2, rozdział 5; kategoria nie wyższa niż:	LA_{35}
4.3.1.		Gęstość ziaren wg PN-EN 1097-6, rozdz. 7, 8 lub 9:	<i>deklarowana przez producenta</i>
4.3.3.		Gęstość nasypowa według normy PN-EN 1097-3:	<i>deklarowana przez producenta</i>
4.4.1		Nasiąkliwość wg PN-EN 1097-6, rozdz. 7,8 lub 9:	WA_{24} Deklarowana

D.05.03.05A WARSTWA WIĄŻĄCA Z BETONU ASFALTOWEGO

4.4.2.	Mrozoodporność wg PN-EN 1367-1, kategoria nie wyższa niż:	F_2
4.4.5	"Zgorzel słoneczna" bazaltu wg PN-EN 1367-3, wymagana kategoria:	SB_{LA}
4.5.2	Skład chemiczny - uproszczony opis petrograficzny wg PN-EN 932-3:	<i>deklarowany przez producenta</i>
4.5.3.	Grube zanieczyszczenia lekkie wg PN-EN 1744-1 p.14.2; kategoria nie wyższa niż:	$m_{LPC0,1}$
4.6.1	Rozpad krzemianowy żużla wielkopiecowego chłodzonego powietrzem wg PN-EN 1744-1, punkt 19.1:	<i>wymagana odporność</i>
4.6.2	Rozpad żelazowy żużla wielkopiecowego chłodzonego powietrzem wg PN-EN 1744-1, punkt 19.2:	<i>wymagana odporność</i>
4.6.3.	Stalność objętości kruszywa z żużla stalowniczego wg PN-EN 1744-1, p. 19.3; kategoria nie wyższa niż:	$V_{3,5}$

Tablica 2. Wymagania wobec kruszywa drobnego do warstwy wiążącej z mieszanki AC dla KR 1

Punkt Kruszywa	WT -1	Właściwości kruszywa	Wymagania wobec kruszyw
4.1.3		Uziarnienie wg PN-EN 933-1, wymagana kategoria:	G_{F85} lub G_{A85}
4.1.5		Tolerancja uziarnienia kruszywa drobnego i o ciągłym uziarnieniu; odchylenia nie większe niż wg kategorii:	G_{TCNR}
4.1.6		Zawartość pyłów wg PN-EN 933-1 w kruszywie drobnym; kategoria nie wyższa niż:	f_{16}
4.1.7		Jakość pyłów wg PN-EN 933-9; kategoria nie wyższa niż:	MB_{F10}
4.1.10		Kancistość kruszywa drobnego wg PN-EN 933-6, rozdział 8; kategoria nie niższa niż:	E_{cs} Deklarowana
4.3.1		Gęstość ziaren wg PN-EN 1097-6, rozdz. 7, 8 lub 9:	<i>deklarowana przez producenta</i>
4.4.1		Nasiąkliwość według PN-EN 1097-6, rozdz. 7,8 lub 9:	WA_{24} Deklarowana
4.5.3		Grube zanieczyszczenia lekkie wg PN-EN 1744-1 p.14.2; kategoria nie wyższa niż:	$m_{LPC0,1}$

Składowanie kruszywa powinno się odbywać w warunkach zabezpieczających je przed zanieczyszczeniem i zmieszaniem z innymi asortymentami kruszywa lub jego frakcjami.

Składowanie kruszywa powinno odbywać się w warunkach zabezpieczających je przed zanieczyszczeniem i zmieszaniem z innymi asortymentami kruszywa lub jego frakcjami.

2.3. Wypełniacz

Składowanie wypełniacza powinno być zgodne z PN-EN 13043:2004.

D.05.03.05A WARSTWA WIĄŻĄCA Z BETONU ASFALTOWEGO

Tablica 3. Wymagania wobec wypełniacza do warstwy wiążącej z mieszanki AC dla KR 1

Punkt Kruszywa	WT -1	Właściwości wypełniacza	Wymagania wobec wypełniacza
5.2.1		Uziarnienie wg PN-EN 933-10:	Zgodnie z tabl. 24 w PN-EN 13043
5.2.2.		Jakość pyłów wg PN-EN 933-9; kategoria nie wyższa niż:	MB_{F10}
5.3.1.		Zawartość wody wg PN-EN 1097-5, nie wyższa niż:	1% (m/m)
5.3.2.		Gęstość ziaren wg PN-EN 1097-7	deklarowana przez producenta
5.4.1.		Wolne przestrzenie w suchym zagęszczonym wypełniaczu wg PN-EN 1097-4: wymagana kategoria:	$V_{28/45}$
5.4.2.		Przyrost temperatury mięknięcia wg PN-EN 13179-1; wymagana kategoria:	$\Delta_{R\&B}8/25$
5.5.1.		Rozpuszczalność w wodzie wg PN-EN 1744-1, kategoria nie wyższa niż:	WS_{10}
5.5.3.		Zawartość $CaCO_3$ w wypełniaczu wapiennym wg PN-EN 196-2; kategoria nie niższa niż:	CC_{70}
5.5.4.		Zawartość wodorotlenku wapnia w wypełniaczu mieszanym; wymagana kategoria:	K_a Deklarowana
5.6.2.		"Liczba asfaltowa" wg PN-EN 13179-2, wymagana kategoria:	BN Deklarowana

2.4. Asfalt

Należy stosować:

- AC na warstwę wiążącą (KR1) – asfalt drogowy 50/70,

Tabela 4. Właściwości asfaltu

Lp	Właściwości	Metoda badania	Rodzaj asfaltu
			50/70
Właściwości obowiązkowe			
1.	Penetracja w 25°C 0,1mm	PN-EN 1426	50-70
2.	Temperatura mięknięcia, °C	PN-EN 1427	46-54
3.	Temperatura zapłonu, nie mniej niż °C	PN-EN 22592	230
4.	Zawartość składników rozpuszczalnych, nie mniej niż %m/m	PN-EN 12592	99
5.	Zmiana masy po starzeniu (ubytek lub przyrost), nie więcej niż %m/m	PN-EN 12607-1	0,5
6.	Pozostała penetracja po starzeniu, nie więcej niż %	PN-EN 1426	50
7.	Temperatura mięknięcia po starzeniu °C	PN-EN 1427	48
Właściwości specjalne krajowe			

D.05.03.05A WARSTWA WIĄŻACA Z BETONU ASFALTOWEGO

8.	Zawartość parafiny, nie więcej niż %	PN-EN 12606-1	2,2
9.	Wzrost temperatury mięknięcia po starzeniu, nie więcej niż °C	PN-EN 1427	9
10.	Temperatura łamliwości, nie więcej niż °C	PN-EN 12593	-8

2.5. Emulsja asfaltowa kationowa

Należy stosować drogowe kationowe emulsje asfaltowe spełniające wymagania określone w normie PN-EN 13808.

2.6. Środki adhezyjne

Środki adhezyjne do mieszanki mineralno-asfaltowej należy stosować obowiązkowo w przypadku, gdy przyczepność asfaltu do kruszywa, oznaczona zgodnie z PN-B-06714-22:1984, jest mniejsza niż 80%, względnie, gdy spadek stabilności próbek wykonanych wg metody Marshalla, a przechowywanych 48 h w wodzie o temp. 60°C (a następnie wysuszonych) przekracza 10%.

Środek adhezyjny powinien posiadać Aprobatę Techniczną lub Opinię techniczną IBDiM.

3. Sprzęt

3.1. Ogólne zasady dotyczące sprzętu

Ogólne zasady dotyczące sprzętu podano w STWIORB D-M-00.00.00 „Wymagania ogólne” pkt 3

Wykonawca przystępujący do wykonania warstw nawierzchni z betonu asfaltowego powinien wykazać się możliwością korzystania z następującego sprzętu:

- wytwórni stacjonarnej (otaczarki) o mieszaniu cyklicznym lub ciągłym do wytwarzania mieszanek mineralno-asfaltowych,
- układarek do układania mieszanek mineralno-asfaltowych typu zagęszczanego,
- skrapiarek,
- walców stalowych gładkich lekkich, średnich i ciężkich,
- walców ogumionych,
- samochodów samowyładowczych z przykryciem brezentowym.

4. Transport

4.1. Ogólne zasady dotyczące transportu

Ogólne zasady dotyczące transportu podano w STWIORB D-M-00.00.00 „Wymagania ogólne” pkt 4

4.2. Asfalt

Asfalt należy przewozić zgodnie z zaleceniami producenta asfaltu.

4.3. Wypełniacz

Wypełniacz luzem należy przewozić w cysternach przystosowanych do przewozu materiałów sypkich, umożliwiających rozładunek pneumatyczny.

Wypełniacz workowany można przewozić dowolnymi środkami transportu w sposób zabezpieczony przed zawilgoceniem i uszkodzeniem worków.

4.4. Kruszywo

Kruszywo można przewozić dowolnymi środkami transportu, w warunkach zabezpieczających je przed zanieczyszczeniem, zmieszaniem z innymi asortymentami kruszywa lub jego frakcjami i nadmiernym zawilgoceniem.

D.05.03.05A WARSTWA WIĄŻĄCA Z BETONU ASFALTOWEGO

4.5. Mieszanka betonu asfaltowego

Mieszankę betonu asfaltowego należy przewozić pojazdami samowyładowczymi wyposażonymi w pokrowce brezentowe.

W czasie transportu mieszanka betonu asfaltowego powinna być przykryta brezentem.

Czas transportu od załadunku do rozładunku musi gwarantować zachowanie temperatury wbudowania.

Zaleca się stosowanie samochodów termosów z podwójnymi ścianami skrzyni wyposażonej w system ogrzewczy.

5. Wykonanie robót

5.1. Ogólne zasady wykonania robót

Ogólne zasady wykonania robót podano w STWIORB D-M-00.00.00 „Wymagania ogólne” pkt 5.

5.2. Projektowanie mieszanki mineralno-asfaltowej

Przed przystąpieniem do robót, w terminie uzgodnionym z Inżynierem, Wykonawca dostarczy Inżynierowi do akceptacji projekt składu mieszanki mineralno-asfaltowej oraz wyniki badań laboratoryjnych i próbki materiałów pobrane w obecności Inżyniera.

Projektowanie mieszanki mineralno-asfaltowej polega na:

- ✓ doborze składników mieszanki,
- ✓ doborze optymalnej ilości asfaltu,
- ✓ określeniu jej właściwości i porównaniu wyników z założeniami projektowymi.

Krzywa uziarnienia mieszanki mineralnej powinna się mieścić w polu dobrego uziarnienia wyznaczonego przez krzywe graniczne.

Tablica 5. Uziarnienie mieszanki mineralnej i zawartość lepiszcza mieszanki MMA do warstwy wiążącej

Właściwość	Przesiew, [% (m/m)]	
	AC 16 W	KR1
Wymiar sita #, [mm]	od	do
31,5	-	-
22,4	100	-
16	90	100
11,2	65	80
8	-	-
2	25	55
0,125	5	15
0,063	3	8
Zawartość lepiszcza,	B _{min 4,6}	

5.2.1. Warstwa wiążąca

Przy projektowaniu mieszanki AC należy stosować wymagania i zalecenia zawarte w WT-1 oraz WT-2.

Tablica 6. Wymagane właściwości mieszanki mineralno-asfaltowej betonu asfaltowego do warstwy wiążącej dla KR1

Właściwość	Warunki zagęszczania wg PN-EN 13108-20	Metoda i warunki badania	Wymiar mieszanki
			AC 16 W
Zawartość wolnych przestrzeni	C.1.2, ubijanie, 2 x 50 uderzeń	PN-EN 12697-8, p. 4	$V_{min 3,0}$ $V_{max 6,0}$
Wolne przestrzenie wypełnione lepiszczem	C.1.2, ubijanie, 2 x 50 uderzeń	PN-EN 12697-8, p. 5	$VFB_{min 60}$ $VFB_{max 80}$

D.05.03.05A WARSTWA WIĄŻĄCA Z BETONU ASFALTOWEGO

Zawartość wolnych przestrzeni w mieszance mineralnej	C.1.2, ubijanie, 2 x 50 uderzeń	PN-EN 12697-8, p. 5	$VMA_{min 14}$
Odporność na działanie wody	C.1.1, ubijanie, 2 x 35 uderzeń	PN-EN 12697-12, przechowywanie w 40°C z jednym cyklem zamrażania, badanie w 25°C	$ITSR_{80}$

5.3. Wytwarzanie mieszanki mineralno-asfaltowej

Mieszankę mineralno asfaltową produkuje się w otaczarce o mieszanii cyklicznym lub ciągłym zapewniającej prawidłowe dozowanie składników, ich wysuszenie i wymieszanie oraz zachowanie temperatury składników i gotowej mieszanki mineralno-asfaltowej. Producent mieszanki mineralno – asfaltowej powinien prowadzić Zakładową Kontrolę Produkcji (ZKP) zgodnie z PN-EN 13108-21

Dozowanie składników, w tym także wstępne, powinno być wagowe i zautomatyzowane oraz zgodne z receptą. Dopuszcza się dozowanie objętościowe asfaltu, przy uwzględnieniu zmiany jego gęstości w zależności od temperatury.

Tolerancje dozowania składników mogą wynosić: jedna działka elementarna wagi, względnie przepływomierza, lecz nie więcej niż $\pm 2\%$ w stosunku do masy składnika.

Środki adhezyjne do mieszanki mineralno-asfaltowej należy stosować obowiązkowo w przypadku, gdy przyczepność asfaltu do kruszywa, oznaczona zgodnie z PN-B-06714-22:1984, jest mniejsza niż 80%, względnie, gdy spadek stabilności próbek wykonanych wg metody Marshalla, a przechowywanych 48 h w wodzie o temp. 60°C (a następnie wysuszonych) przekracza 10%.

Jeżeli jest przewidziane dodanie środka adhezyjnego, to powinien on być dozowany do asfaltu w sposób określony w Aprobacie Technicznej, w ilościach określonych w receptce.

Lepiszczta asfaltowe należy przechowywać w zbiorniku z pośrednim systemem ogrzewania, z układem termostatowania zapewniającym utrzymanie żądanej temperatury z dokładnością $\pm 5^\circ\text{C}$. Temperatura lepiszczta asfaltowego w zbiorniku magazynowym (roboczym) nie powinna przekraczać wartości, które podano w tabelicy 7.

Tablica 7. Najwyższa temperatura lepiszczta asfaltowego w zbiorniku magazynowym (roboczym)

Lepiszczta	Rodzaj	Najwyższa temperatura, °C
Asfalt drogowy	50/70	180

Kruszywo powinno być wysuszone i tak podgrzane, aby mieszanka mineralna po dodaniu wypełniacza uzyskała właściwą temperaturę. Maksymalna temperatura gorącego kruszywa nie powinna być wyższa o więcej niż 30°C od maksymalnej temperatury mieszanki mineralno-asfaltowej.

Temperatura mieszanki mineralnej nie powinna być wyższa o więcej, niż 30°C od najwyższej temperatury mieszanki mineralno-asfaltowej podanej w tabelicy 8. W tej tabelicy najniższa temperatura dotyczy mieszanki mineralno-asfaltowej dostarczonej na miejsce wbudowania, a najwyższa temperatura dotyczy mieszanki mineralno-asfaltowej bezpośrednio po wytworzeniu w wytwórni MMA.

Tablica 8. Najwyższa i najniższa temperatura mieszanki mineralno-asfaltowej

Lepiszczta asfaltowe	Temperatura mieszanki, °C
50/70	Beton asfaltowy AC od 140 do 180

Mieszanka mineralno-asfaltowa przegrzana (z oznakami niebieskiego dymu w czasie wytwarzania) oraz o temperaturze niższej od wymaganej powinna być traktowana jako odpad produkcyjny.

5.3.1. Deklaracja Wykonawcy

Wykonawca powinien deklarować przydatność wszystkich materiałów stosowanych do warstwy wiążącej z AC. Odbywa się to przez:

D.05.03.05A WARSTWA WIĄŻĄCA Z BETONU ASFALTOWEGO

- podanie informacji zawartych w badaniu typu wymaganych w odpowiednim dokumencie wyrobu (normie lub aprobacie technicznej),
- deklarowanie przydatności materiału do przewidywanego celu,
- ewentualne dodatkowe informacje wymagane w dokumentacji projektowej.

W wypadku zmiany rodzaju i właściwości materiałów budowlanych należy ponownie wykazać ich przydatność do przewidywanego celu.

5.4. Przygotowanie podłoża

Podłoże dla objętej niniejszą specyfikacją warstwy nawierzchni stanowi warstwa podbudowy z kruszywa łamanego stabilizowanego mechanicznie.

Podłoże powinno być wyprofilowane i równe. Powierzchnia podłoża powinna być sucha i czysta.

Nierówności podłoża pod warstwy nie powinny być większe niż:

- 12 mm pod warstwę wiążącą.

Przed rozłożeniem warstwy nawierzchni z betonu asfaltowego podłoże należy skropić zgodnie z STWIORB D-04.03.01. „Oczyszczenie i skropienie warstw konstrukcyjnych”. Powierzchnie czołowe włązów, wpustów itp. urządzeń powinny być pokryte asfaltem.

5.5. Połączenia międzywarstwowe

Określenie ilości skropienia lepiszcza na drodze należy wykonać według PN-EN 12272-1.

Podłoże oraz wykonaną warstwę wiążącą i wyrównawczą, należy skropić emulsją asfaltową przed ułożeniem następnej warstwy asfaltowej dla zapewnienia odpowiedniego połączenia międzywarstwowego. Zalecane ilości pozostającego asfaltu po odparowaniu wody z emulsji wynoszą (tablica 9).

Skropienie powinno być wykonane z wyprzedzeniem w czasie przewidzianym na odparowanie wody lub ulotnienie upłynniacza; orientacyjny czas wyprzedzenia wynosi co najmniej 0,5 h.

Wymagana wytrzymałość na ścinanie połączenia między warstwami asfaltowymi wynosi 0,7MPa. Badanie metodą Leutnera opisana w „Zalecenia stosowania geowłóknin w warstwach asfaltowych nawierzchni drogowych” (Zeszyt „I” – 66, IBDiM) [15].

Badanie należy wykonać w przypadku zaistnienia wątpliwości co do poprawności połączeń międzywarstwowych (szczepność warstw). Wytrzymałość na ścinanie należy badać na próbkach odwierconych z nawierzchni.

W wypadku stosowania emulsji asfaltowej podłoże powinno być skropione przed układaniem warstwy asfaltowej, w celu odparowania wody, w zależności od ilości emulsji asfaltowej:

- 8 h w wypadku zastosowania więcej niż 1,0 kg/m²,
- 2 h w wypadku zastosowania od 0,5 do 1,0 kg/m²,
- 0,5 h w wypadku zastosowania do 0,5 kg/m².

Czas ten nie dotyczy skrapiania rampy zamontowaną na rozkładarce.

Powierzchnia podłoża przed ułożeniem każdej warstwy powinna być oczyszczona z luźnego kruszywa, piasku, pyłu i innych zanieczyszczeń. Należy to wykonać przy użyciu szczotek mechanicznych lub kompresora. W razie potrzeby należy powierzchnię podbudowy zmyć wodą pod ciśnieniem w celu usunięcia przyklejonych zanieczyszczeń.

Przed skropieniem podbudowa powinna być sucha i czysta. Do skropienia należy używać skrapiarek mechanicznych o kontrolowanym wydatku lepiszcza.

Tablica 9. Zalecane ilości asfaltu do skropienia podłoża pod warstwę asfaltową.

Układana warstwa asfaltowa	Podłoże pod warstwę asfaltową	Ilość pozostałego asfaltu kg/m ²
Warstwa wiążąca z betonu asfaltowego AC	Podbudowa z kruszywa	0,5 – 0,7

5.6. Warunki przystąpienia do robót

Temperatura otoczenia w ciągu doby nie powinna być niższa od temperatury podanej w tablicy 10. Temperatura powietrza powinna być mierzona co najmniej 3 razy dziennie: przed przystąpieniem do robót

D.05.03.05A WARSTWA WIĄŻĄCA Z BETONU ASFALTOWEGO

oraz podczas ich wykonywania w okresach równomiernie rozłożonych w planowanym czasie realizacji dziennej działki roboczej. Temperatura otoczenia może być niższa w wypadku stosowania ogrzewania podłoża i obramowania (np. promienniki podczerwieni, urządzenia mikrofalowe).

W wypadku stosowania mieszanek mineralno-asfaltowych z dodatkiem obniżającym temperaturę mieszania i wbudowania należy indywidualnie określić wymagane warunki otoczenia.

Tablica 10. Minimalna temperatura otoczenia podczas wykonywania warstw asfaltowych

Rodzaj robót	Minimalna temperatura otoczenia, °C	
	przed przystąpieniem do robót	w czasie robót
Warstwa wiążąca	-2	0

Mieszanka mineralno-asfaltowa powinna być wbudowywana rozkładarką wyposażoną w układ automatycznego sterowania grubości warstwy i utrzymywania niwelety zgodnie z dokumentacją projektową. Mieszanki mineralno-asfaltowe można rozkładać maszyną drogową z podwójnym zestawem rozkładającym do rozkładania dwóch warstw technologicznych w jednej operacji. W miejscach niedostępnych dla sprzętu dopuszcza się wbudowywanie ręczne.

Grubość wykonywanej warstwy powinna być sprawdzana co 25 m, w co najmniej trzech miejscach (w osi i przy brzegach warstwy).

Warstwy wałowane powinny być równomiernie zagęszczone ciężkimi walcami drogowymi. Do warstw z betonu asfaltowego należy stosować walce drogowe stalowe gładkie z możliwością wibracji, oscylacji lub walce gumione.

Przed przystąpieniem do układania wykonawca zobowiązany jest do przedstawienia szkicu zgodnego z PZJ, pokazującego sposób układania warstwy. Wykonawca jest zobowiązany do opracowania sposobu organizacji ruchu drogowego i oznakowania odcinka robót i ponosi odpowiedzialność za bezpieczeństwo ruchu na drodze.

5.7. Zarób próbny

Wykonawca przed przystąpieniem do produkcji mieszanki mineralno-asfaltowej jest zobowiązany do przeprowadzenia w obecności Inżyniera kontrolnej produkcji w postaci próbnego zarobu.

Należy wykonać pełny zarób próbny z udziałem asfaltu, w ilości zaprojektowanej w receptie. Sprawdzenie zawartości asfaltu w mieszance określa się wykonując ekstrakcję.

Pobrana próbka MMA z zarobu próbnego w obecności Inżyniera zostanie dostarczona przez Inżyniera do Laboratorium Zamawiającego i tam zbadana, w celu porównania z zaprojektowaną receptą zachowując tolerancje podane w pkt 6.

5.8. Odcinek próbny

Co najmniej na 3 dni przed rozpoczęciem robót Wykonawca powinien wykonać odcinek próbny w celu:

- ✓ stwierdzenia czy użyty sprzęt jest właściwy,
- ✓ określenia grubości warstwy mineralno-asfaltowej przed zagęszczeniem, koniecznej do uzyskania wymaganej w dokumentacji projektowej grubości warstwy,
- ✓ określenia potrzebnej ilości przejść walców dla uzyskania prawidłowego zagęszczenia warstwy

Do takiej próby Wykonawca użyje takich materiałów oraz sprzętu, jakie będą stosowane do wykonania podbudowy.

Odcinek próbny powinien być zlokalizowany w miejscu uzgodnionym z Inżynierem. Długość odcinka próbnego powinna wynosić co najmniej 50 m. Wykonawca może przystąpić do realizacji robót po zaakceptowaniu przez Inżyniera technologii wbudowania i zagęszczania oraz wyników z odcinka próbnego.

5.9. Wbudowanie i zagęszczanie warstwy wiążącej z betonu asfaltowego

Produkcja mieszanki mineralno-asfaltowej może zostać rozpoczęta na wniosek Wykonawcy, po wyrażeniu zgody przez Inżyniera. Bez zatwierdzonej recepty laboratoryjnej, Wykonawca nie może

D.05.03.05A WARSTWA WIĄŻACA Z BETONU ASFALTOWEGO

rozpocząć produkcji. Wytwórnia musi zostać zaprogramowana zgodnie z zatwierdzoną receptą roboczą. Nie dopuszcza się ręcznego sterowania produkcją mieszanki mineralno-asfaltowej.

Układanie mieszanki może odbywać się jedynie przy użyciu mechanicznej układarki z wyposażeniem w układ z automatycznym sterowaniem grubości warstwy i utrzymywaniem niwelety zgodnie z dokumentacją projektową. Temperatura mieszanki nie powinna być niższa od minimalnej temperatury podanej w pkt 5.3.

Zagęszczanie mieszanki powinno się odbywać zgodnie ze schematem przejść walca ustalonym na odcinku próbnym.

Początkowa temperatura mieszanki w czasie zagęszczania powinna wynosić nie mniej niż wg Aprobaty technicznej Producenta asfaltu.

Zagęszczanie mieszanki należy rozpocząć od krawędzi nawierzchni ku środkowi.

Złącza w nawierzchni powinny być wykonane w linii prostej, równoległe lub prostopadłe do osi drogi.

W przypadku rozkładania mieszanki całą szerokością warstwy, złącza poprzeczne, wynikające z dziennej działki roboczej, powinny być równo obcięte, posmarowane lepiszczem i zabezpieczone listwą przed uszkodzeniem.

W przypadku rozkładania mieszanki połową szerokości warstwy, występujące dodatkowo złącze podłużne należy zabezpieczyć w sposób podany dla złącza poprzecznego.

Złącza w konstrukcji wielowarstwowej powinny być przesunięte względem siebie o co najmniej 15 cm. Złącza powinny być całkowicie związane, a przylegające warstwy powinny być w jednym poziomie.

6. Kontrola jakości robót

6.1. Ogólne zasady kontroli jakości robót

Ogólne zasady kontroli jakości robót podano w STWIORB D-M-00.00.00. "Wymagania ogólne" pkt. 6.

6.2. Badania przed przystąpieniem do robót

Przed przystąpieniem do robót Wykonawca powinien:

1. uzyskać wymagane dokumenty, dopuszczające wyroby budowlane do obrotu i powszechnego stosowania (np. stwierdzenie o oznakowaniu materiału znakiem CE lub znakiem budowlanym B, certyfikat zgodności, deklarację zgodności, aprobatę techniczną, ew. badania materiałów wykonane przez dostawców itp.),
2. ew. wykonać własne badania właściwości materiałów przeznaczonych do wykonania robót, określone przez Inżyniera,
3. sprawdzić cechy zewnętrzne gotowych materiałów z tworzyw.

Wszystkie dokumenty oraz wyniki badań Wykonawca przedstawia Inżynierowi do akceptacji.

6.3. Badania w czasie robót

6.3.1. Badania Wykonawcy

Badania wykonywane są przez wykonawcę lub jego zleceniobiorców celem sprawdzenia, czy jakość materiałów budowlanych (mieszanek mineralno – asfaltowych i ich składników, lepiszczy i materiałów do uszczelnień) oraz gotowej warstwy (wbudowane warstwy asfaltowe, połączenia itp.) spełniają wymagania określone w kontrakcie.

Wykonawca powinien wykonać te badania podczas realizacji kontraktu z niezbędną starannością i w wymaganym zakresie. Wyniki należy zapisać w protokołach.

W razie stwierdzenia uchybień w stosunku do wymagań kontraktu, ich przyczyny należy niezwłocznie usunąć.

Wyniki badań należy przekazać Zamawiającemu na jego żądanie.

Zamawiający może zdecydować o dokonaniu odbioru na podstawie badań Wykonawcy.

W razie zastrzeżeń Zamawiający może przeprowadzić badania kontrolne wg 6.3.2.

D.05.03.05A WARSTWA WIĄŻĄCA Z BETONU ASFALTOWEGO

Tablica 11. Zakres badań i pomiarów Wykonawcy związany z wykonaniem nawierzchni.

Lp.	Wyszczególnienie badań	Częstotliwość badań
BADANIA MATERIAŁÓW		
1.	Uziarnienie kruszywa, zawartość pyłu, wskaźnik płaskości kruszywa grubego zanieczyszczenia lekkie, jakość pyłu w kruszywie drobnym	Jedno badanie na 1000 ton dostarczonej frakcji. Przy każdej zmianie kruszywa określenie jego kategorii
2.	Uziarnienie, jakość pyłu, zawartość wody w wypełniaczu	Jedno badanie na 100 ton dostarczonego wypełniacza
3.	Penetracja, temperatura mięknięcia	Jedno badanie dla każdej cysterny
WARUNKI ATMOSFERYCZNE		
4.	Temperatura powietrza	3 razy dziennie
BADANIA MIESZANKI MINERALNO – ASFALTOWEJ		
5.	Temperatura składników	Dozór ciągły
6.	Temperatura mieszanki	Każdy samochód przy załadunku i w czasie wbudowywania
7.	Zawartość asfaltu i uziarnienie mieszanki mineralnej	Jedno badanie na każde 500 Mg, nie rzadziej niż raz dziennie
8.	Gęstość strukturalna na próbkach Marshalla	Jeden raz dziennie, jedna seria próbek dla Zamawiającego
BADANIA WARSTWY PO ZAGĘSZCZENIU		
9.	Grubość warstwy	2 próbki z każdego pasa ruchu o długości 1000m
10.	Zagęszczenie warstwy	2 próbki z każdego pasa ruchu o długości 1000m
11.	Zawartość wolnej przestrzeni w warstwie	2 próbki z każdego pasa ruchu o długości 1000m
12.	Szerokość warstwy	3 razy na odcinku długości 1000m
13.	Równość podłużna nawierzchni	Pomiar ciągły każdego pasa
14.	Równość poprzeczna nawierzchni	Nie rzadziej niż co 5m na każdej jezdni
15.	Spadki poprzeczne warstwy	10 razy na 1km*
16.	Rzędne wysokościowe	Na każdej jezdni na osi i krawężniach co 20m a na odcinkach krzywoliniowych co 10m
17.	Ukształtowanie w planie	Na każdej jezdni na osi i krawężniach co 20m a na odcinkach krzywoliniowych co 10m
18.	Wygląd warstwy	Cała powierzchnia
19.	Złącza podłużne i poprzeczne	Każde złącze

*dodatkowe pomiary spadków poprzecznych w głównych punktach łuków poziomych

6.3.1.1. Badania właściwości kruszywa

Z częstotliwością podaną w tablicy 11 należy kontrolować każdy rodzaj i frakcję dostarczonego kruszywa. Wyniki powinny być zgodne z wymaganiami podanymi w punkcie 2.2.

6.3.1.2. Badania właściwości wypełniacza

Z częstotliwością podaną w tablicy 11 należy kontrolować dostarczony wypełniacz. Wyniki powinny być zgodne z wymaganiami podanymi w punkcie 2.3.

6.3.1.3. Badanie właściwości asfaltu.

Z częstotliwością podaną w tablicy 11 należy kontrolować dostarczany asfalt. Wyniki powinny być zgodne z wymaganiami podanymi w punkcie 2.4.

6.3.1.4. Pomiar temperatury składników mieszanki.

Z częstotliwością podaną w tablicy 11 należy kontrolować temperaturę składników mieszanki. Pomiar polega na odczytaniu wskazań odpowiednich termometrów zamontowanych w otaczarce. Wyniki powinny być zgodne z wymaganiami podanymi w punkcie 5.3.

6.3.1.5. Pomiar temperatury mieszanki.

Temperaturę mieszanki mineralno – asfaltowej należy mierzyć i rejestrować przy załadunku i w czasie wbudowywania w nawierzchnię. Zaleca się stosowanie termometrów cyfrowych z sondą wgłębną. Wyniki powinny być zgodne z wymaganiami podanymi w punkcie 5.3.

6.3.1.6. Zawartość asfaltu.

Z częstotliwością podaną w tablicy 11 należy kontrolować zawartość asfaltu w mieszance mineralno – asfaltowej. Badanie polega na wykonaniu ekstrakcji asfaltu, zgodnie z PN-EN 12697-1, z próbki pobranej w miejscu wbudowania z nie zagęszczonej mieszanki. Wielkość próbki poddanej ekstrakcji należy przyjąć zgodnie z PN-EN 12697-28. Badanie można również wykonać na próbce o średnicy 150mm odwierconej z ułożonej warstwy. Wyniki powinny być zgodne z zatwierdzoną recepturą w granicach dopuszczalnych odchyłek.

Tablica 12. Dopuszczalne odchyłki od składu zaprojektowanego dotyczące pojedynczego wyniku badania metodą ekstrakcji niezależnie od ilości próbek, %m/m.

Lp.	Składniki mieszanki betonu asfaltowego	Dopuszczalne odchyłki, %
		AC 16W dla KR1
1.	Zawartość ziaren o wymiarze >2mm	±4.0
2.	Zawartość ziaren o wymiarze 0,063-2mm	±2.0
3.	Zawartość ziaren o wymiarze <0,125mm	±2.0
4.	Zawartość ziaren o wymiarze <0,063mm	±1.5
5.	Zawartość asfaltu	±0.3

6.3.1.7. Uziarnienie mieszanki mineralnej.

Po wykonaniu ekstrakcji lepiszcza należy przeprowadzić kontrolę uziarnienia mieszanki kruszywa mineralnego. Krzywa uziarnienia powinna być zgodna z krzywą zatwierdzoną. Przy uwzględnieniu tolerancji podanych w tablicy 12.

6.3.1.8. Właściwości mieszanki mineralno – asfaltowej.

Z częstotliwością podaną w tablicy 11 należy określać metodą hydrostatyczną (opis podano w Zeszytcie 64, Arkusz 05) gęstość strukturalną próbek Marshalla wykonanych z mieszanki pobranej w dniu jej wbudowania.

6.3.1.9. Pomiar grubości warstwy.

Grubość wykonywanej warstwy należy określić z częstotliwością podaną w tablicy 11 na podstawie wyciętych próbek. Grubość warstwy wyrównawczej nie powinna być mniejsza od grubości projektowanej.

6.3.1.10. Wskaźnik zagęszczenia warstwy.

Wskaźnik zagęszczenia warstwy należy sprawdzić na próbkach wyciętych z zagęszczonej warstwy, poprzez porównanie gęstości strukturalnej wyciętych próbek z gęstością strukturalną próbek Marshalla formowanych w dniu wykonywania kontrolowanej działki roboczej. Określenie gęstości należy wykonać metodą hydrostatyczną. Wskaźnik zagęszczenia wykonywanej warstwy wyrównawczej powinien nie mniejszy niż 98%.

6.3.1.11. Wolna przestrzeń w zagęszczonej warstwie.

Na próbkach wyciętych z nawierzchni należy wykonać badanie gęstości strukturalnej i objętościowej. Wolną przestrzeń w warstwie należy określić jako średnią arytmetyczną z dwóch oznaczeń, w % z dokładnością do 0,1% wg następującego wzoru:

$$P = \frac{\epsilon_0 - \epsilon_{s-w}}{\epsilon_0}$$

Gdzie:

- P – wolna przestrzeń w zagęszczonej warstwie

D.05.03.05A WARSTWA WIĄŻĄCA Z BETONU ASFALTOWEGO

- ζ_0 - gęstość objętościowa mieszanki mineralno – asfaltowej, g/cm^3 , oznaczona w pikometrze na materiale rozdrobnionym, w rozpuszczalniku stosowanym do ekstrakcji asfaltu, zgodnie z opisem podanym w Zeszycie 64 IBDiM, Arkusz 04

- ζ_{s-w} - gęstość strukturalna zagęszczonej walcami mieszanki mineralno – asfaltowej, g/cm^3 , oznaczona metodą hydrostatyczną, zgodnie z opisem podanym w Zeszycie 64 IBDiM, Arkusz 05

Zawartość wolnej przestrzeni w warstwie powinna być zgodna z wymaganiami podanymi w punkcie 5.2

6.3.1.12. Szerokość warstwy.

Sprawdzenie szerokości warstwy dokonuje się przez pomiar bezpośredni taśmą mierniczą prostopadle do osi drogi z częstotliwością podaną w tabelicy 11. Szerokość wykonanej warstwy wyrównawczej nie może różnić się od szerokości projektowanej o więcej niż +/-5cm.

6.3.1.13. Równość podłużna.

Pomiar równości podłużnej należy wykonać po dowolnym torze każdego pasa ruchu. Do oceny równości podłużnej na trasie zasadniczej należy stosować metodę profilometryczną, umożliwiającą obliczanie wskaźnika równości IRI.

Do profilometrycznych pomiarów równości podłużnej powinien być stosowany sprzęt umożliwiający rejestrację, z błędem pomiaru nie większym niż 1,0 mm, profilu podłużnego o charakterystycznych długościach mieszczących się w przedziale od 0,5 do 50m.

Wartości IRI oblicza się nie rzadziej niż co 50m. Długość ocenianego odcinka nawierzchni nie powinna być większa niż 1000m. Wymagana równość podłużna jest określona przez wartości wskaźnika, których nie można przekroczyć na 50%, 80% i 100% długości badanego odcinka nawierzchni. Wartości wskaźnika, wyrażone w mm/m, dla warstwy wyrównawczej są następujące:

- na 50% długości badanego odcinka $\leq 3,4$
- na 80% długości badanego odcinka $\leq 4,8$
- na 100% długości badanego odcinka $\leq 6,8$

Jeżeli na odcinku nie można wyznaczyć niż 10 wartości IRI to wartość miarodajna będąca sumą wartości odpowiedniej dla 80% długości badanego odcinka nawierzchni.

Na odcinkach nawierzchni, na której nie można wykonać pomiaru metodą profilometryczną, Inżynier może zlecić pomiary równości z zastosowanej innej metody równoważnej tj. planografu lub łąty o długości 4m i klina.

W przypadku stosowania łąty i klina pomiar wykonuje się nie rzadziej niż co 10m. Wymagana równość podłużna jest określona przez wartości odchyłeń równości (prześwitów pod łątą), które nie mogą być przekroczone w liczbie pomiarów stanowiących 95% oraz 100% liczby wszystkich pomiarów.

Wartości odchyłeń, wyrażone w mm, dla warstwy wyrównawczej są następujące:

- 95% liczby pomiarów ≤ 9
- 100% liczby pomiarów ≤ 10

6.3.1.14. Równość poprzeczna.

Równość poprzeczna warstwy wiążącej należy mierzyć 4 metrową łątą i klinem nie rzadziej niż co 5 m a liczba pomiarów nie może być mniejsza niż 20 lub przy użyciu specjalistycznego automatycznego urządzenia pomiarowego.

Wartości odchyłeń, wyrażonych w mm, dla warstwy wyrównawczej są następujące:

- 90% liczby pomiarów ≤ 9
- 100% liczby pomiarów ≤ 12

6.3.1.15. Spadki poprzeczne.

Spadki poprzeczne na odcinkach prostych i na łukach powinny być zgodne z dokumentacją projektową, z tolerancją $\pm 0,5$ %. Pomiar ma być wykonany łątą i klinem w kierunku prostopadłym do osi jezdni.

6.3.1.16. Rzędne wysokościowe.

Rzędne wysokościowe powinny być zgodne z dokumentacją projektową, z tolerancją - 1 cm, + 0 cm

6.3.1.17. Ukształtowanie osi w planie.

Oś w planie powinna być usytuowana zgodnie z dokumentacją projektową, z tolerancją 5 cm.

6.3.1.18. Wygląd warstwy.

Warstwa powinna mieć jednolitą teksturę, bez miejsc przeasfaltowanych, porowatych, łuszczących się

i spękanych.

6.3.1.19. Złącza podłużne i poprzeczne.

Złącza warstwy powinny być wykonane w linii prostej, równoległe lub prostopadłe do osi. Złącza powinny być całkowicie związane, a przylegające warstwy powinny być w jednym poziomie.

6.3.2. Badania kontrolne

Badania kontrolne są badaniami Zamawiającego, których celem jest sprawdzenie, czy jakość materiałów budowlanych (mieszanek mineralno – asfaltowych i ich składników) oraz gotowej warstwy spełniają wymagania określone w kontrakcie.

Wyniki tych badań są podstawą odbioru.

Pobieraniem próbek, wykonaniem badań i pomiarów na miejscu budowy zajmuje się Zamawiający w obecności Wykonawcy.

Miejsca poboru próbek do badań wskazuje Inżynier.

Badania odbywają się również wtedy gdy Wykonawca zostanie w porę powiadomiony o ich terminie, jednak nie będzie przy nich obecny.

Zakres badań i pomiarów kontrolnych obejmuje:

- a) sprawdzenie jakości materiałów
- b) skład mieszanki mineralno – asfaltowej
- c) wskaźnik zagęszczenia warstwy
- d) wolna przestrzeń w warstwie
- e) grubość warstwy
- f) gęstość strukturalna mieszanki MA na próbkach Marshalla
- g) szerokość warstwy
- h) równość warstwy
- i) równość poprzeczna
- j) spadki poprzeczne
- k) rzędne wysokościowe
- l) ukształtowanie w planie
- m) wygląd warstwy
- n) złącza podłużne i poprzeczne.

Badania wymienione w pkt. a wykonuje się na średnich próbkach, których wielkość nie powinna być mniejsza niż:

- wypełniacz - 2kg,
- kruszywa o uziarnieniu do 8mm - 5kg,
- kruszywa o uziarnieniu powyżej 8mm – 15kg,
- asfalt – próbka średnia z 3 próbek częściowych po 2kg.

Badania wymienione w pkt. b, c, d, e wykonuje się na próbkach o średnicy 150mm wyciętych z nawierzchni w miejscach wskazanych przez Inżyniera.

Inżynier ustala również częstotliwość wycięcia próbek.

Badania wymienione w pkt. f wykonuje Laboratorium Zamawiającego na próbkach pobranych i zagęszczonych przez Wykonawcę w obecności Inżyniera.

Równość w profilu podłużnym pkt. h – pomiar łąką 4-metrową i klinem, ciągły planografem lub pomiar ciągły urządzeniem określającym wskaźnik IRI.

Pozostałe cechy wymienione w pkt. g, i, j, k, l, m, n, sprawdza Inżynier.

6.4. Badania kontrolne dodatkowe

W wypadku uznania, że jeden z wyników badań kontrolnych warstwy wyrównawczej nie jest reprezentatywny dla ocenianego odcinka budowy, Wykonawca ma prawo żądać przeprowadzenia badań kontrolnych dodatkowych.

Inżynier i Wykonawca decydują wspólnie o miejscach pobierania próbek i wyznaczeniu odcinków częściowych ocenianego odcinka budowy. Jeżeli odcinek częściowy przyporządkowany do badań kontrolnych nie może być jednoznacznie i zgodnie wyznaczony, to odcinek ten nie powinien być mniejszy niż 20% ocenianego odcinka budowy.

D.05.03.05A WARSTWA WIĄŻACA Z BETONU ASFALTOWEGO

Do odbioru uwzględniane są wyniki badań kontrolnych i badań kontrolnych dodatkowych do wyznaczonych odcinków częściowych.

Koszty badań kontrolnych dodatkowych zażądanych przez Wykonawcę ponosi Wykonawca.

6.5. Badania arbitrażowe

Badania arbitrażowe są powtórzeniem badań kontrolnych, co do których istnieją uzasadnione wątpliwości ze strony Inżyniera lub Wykonawcy (np. na podstawie własnych badań).

Badania arbitrażowe wykonuje na wniosek strony kontraktu niezależne laboratorium, które nie wykonywało badań kontrolnych.

Koszty badań arbitrażowych wraz ze wszystkimi kosztami ubocznymi ponosi strona, na której niekorzyść przemawia wynik badania.

Wniosek o przeprowadzenie badań arbitrażowych dotyczących zawartości wolnych przestrzeni lub wskaźnika zagęszczenia należy złożyć w ciągu 2 miesięcy od wpływu reklamacji ze strony Zamawiającego.

7. Obmiar robót

7.1. Ogólne zasady obmiaru robót

Ogólne zasady obmiaru robót podano w STWIORB D-M-00.00.00 „Wymagania ogólne” pkt 7.

Jednostką obmiarową jest [m²] wykonanej warstwy nawierzchni z betonu asfaltowego.

8. Odbiór robót

8.1. Ogólne zasady odbioru robót

Ogólne zasady odbioru robót podano w STWIORB D-M-00.00.00. "Wymagania ogólne" pkt.8.

8.2. Sposób odbioru robót

Podstawą do oceny jakości robót są wyniki badań i pomiarów w zakresie i ilości określonych niniejszej STWIORB.

Roboty uznaje się za wykonane zgodnie z Dokumentacją Projektową, STWIORB i poleceniami Inżyniera, jeżeli wszystkie badania i pomiary z uwzględnieniem tolerancji wg pkt.6 dały wyniki pozytywne.

9. Podstawa płatności

9.1. Ogólne ustalenia dotyczące podstaw płatności

Ogólne ustalenia dotyczące podstaw płatności podano w STWIORB D-M-00.00.00. "Wymagania ogólne" p. 9.

9.2. Cena jednostki obmiarowej

Cena 1 metra kwadratowego [m²] wykonanej warstwy z betonu asfaltowego obejmuje :

- prace pomiarowe i roboty przygotowawcze,
- oznakowanie robót zgodnie z zatwierdzonym projektem organizacji ruchu,
- zakup, dostarczenie składników i wyprodukowanie mieszanki mineralno-bitumicznej na podstawie zatwierdzonych receptur,
- koszt zapewnienia niezbędnych czynników produkcji,
- opracowanie recepty laboratoryjnej wraz z przeprowadzeniem wymaganych badań,
- wykonanie odcinka próbnego wraz z wykonaniem niezbędnych pomiarów i sprawdzeń,
- posmarowanie lepiszczem krawędzi urządzeń obcych,
- oczyszczenie warstw,
- skropienie międzywarstwowe,
- transport mieszanki na miejsce wbudowania,
- mechaniczne rozłożenie i zagęszczenie warstw nawierzchni,

D.05.03.05A WARSTWA WIĄŻACA Z BETONU ASFALTOWEGO

- obcięcie krawędzi i posmarowanie asfaltem,
- przeprowadzenie pomiarów i badań laboratoryjnych, wymaganych w STWiORB,
- oczyszczenie i skropienie podbudowy,
- usunięcie ewentualnych wad i usterek stwierdzonych przed odbiorem robót zgodnie z treścią pkt. 8.2 niniejszej STWiORB,
- dostarczenie, ustawienie, rozebranie i odwiezienie przewodnic oraz innych materiałów i urządzeń pomocniczych,
- koszt utrzymania czystości na przylegających drogach,
- wszystkie inne czynności nieujęte a konieczne do wykonania w ramach niniejszej specyfikacji.

10. Przepisy związane

10.1. Normy

1	WT-1	Kruszywa	Wymagania Techniczne: <i>Kruszywa do mieszanek mineralno – asfaltowych i powierzchniowych utrwaleń na drogach krajowych</i>
2	WT-2	Nawierzchnie asfaltowe 2014	Wymagania Techniczne; <i>Nawierzchnie asfaltowe na drogach publicznych</i>
3	PN-EN 13808		Asfalty i lepiszcza asfaltowe. Zasady klasyfikacji kationowych emulsji asfaltowych
4	PN-EN 12591		Asfalty i produkty asfaltowe - Wymagania dla asfaltów drogowych
5	PN-EN 13924		Asfalty i produkty asfaltowe - Wymagania dla asfaltów drogowych twardych
6	PN-EN 14023		Asfalty i lepiszcza asfaltowe - Zasady specyfikacji dla asfaltów modyfikowanych polimerami
7	PN-EN 13043		Kruszywa do mieszanek bitumicznych i powierzchniowych utrwaleń stosowanych na drogach, lotniskach i innych powierzchniach przeznaczonych do ruchu
8	PN-EN 12697-1		Mieszanki mineralno-asfaltowe - Metody badań mieszanek mineralno-asfaltowych na gorąco - Część 1: Zawartość lepiszcza rozpuszczalnego
9	PN-EN 12697-2		Mieszanki mineralno-asfaltowe - Metody badań mieszanek mineralno-asfaltowych na gorąco - Część 2: Oznaczanie składu ziarnowego
10	PN-EN 12697-5		Mieszanki mineralno-asfaltowe - Metody badań mieszanek mineralno-asfaltowych na gorąco - Część 5: Oznaczanie gęstości
11	PN-EN 12697-6		Mieszanki mineralno-asfaltowe - Metody badań mieszanek mineralno-asfaltowych na gorąco - Część 6: Oznaczanie gęstości objętościowej metodą hydrostatyczną
12	PN-EN 12697-8		Mieszanki mineralno-asfaltowe - Metody badań mieszanek mineralno-asfaltowych na gorąco - Część 8: Oznaczanie zawartości wolnej przestrzeni
13	PN-EN 12697-13		Mieszanki mineralno-asfaltowe - Metody badań mieszanek mineralno-asfaltowych na gorąco - Część 13: Pomiar temperatury
14	PN-EN 12697-20		Mieszanki mineralno-asfaltowe - Metody badań mieszanek mineralno-asfaltowych na gorąco - Część 20: Penetracja próbek sześciennych lub Marshalla
15	PN-EN 12697-22		Mieszanki mineralno-asfaltowe - Metody badania mieszanek mineralno-asfaltowych na gorąco - Część 22: Koleinowanie
16	PN-EN 12697-23		Mieszanki mineralno-asfaltowe - Metody badania mieszanek mineralno-asfaltowych na gorąco - Część 23: Określanie pośredniej wytrzymałości na rozciąganie próbek asfaltowych
17	PN-EN 12697-24		Mieszanki mineralno-asfaltowe - Metody badań mieszanek mineralno-asfaltowych na gorąco - Część 24: Odporność na zmęczenie
18	PN-EN 12697-26		Mieszanki mineralno-asfaltowe - Metody badań mieszanek mineralno-asfaltowych na gorąco - Część 26: Sztywność
19	PN-EN 12697-27		Mieszanki mineralno-asfaltowe - Metody badań mieszanek mineralno-asfaltowych na gorąco - Część 27: Pobieranie próbek

D.05.03.05A WARSTWA WIAŻĄCA Z BETONU ASFALTOWEGO

- 20 PN-EN 12697-29 Mieszanki mineralno-asfaltowe - Metoda badania mieszanek mineralno-asfaltowych na gorąco - Część 29: Pomiar próbki z zagęszczonej mieszanki mineralno-asfaltowej
- 21 PN-EN 12697-34 Mieszanki mineralno-asfaltowe - Metody badań mieszanek mineralno-asfaltowych na gorąco - Część 34: Badanie Marshalla
- 22 PN-EN 12697-36 Mieszanki mineralno-asfaltowe - Metody badań mieszanek mineralno-asfaltowych na gorąco - Część 36: Oznaczanie grubości nawierzchni asfaltowych
- 23 PN-EN 13108-1 Mieszanki mineralno-asfaltowe - Wymagania - Część 1: Beton asfaltowy
- 24 PN-EN 13108-2 Mieszanki mineralno-asfaltowe - Wymagania - Część 2: Beton asfaltowy do bardzo cienkich warstw
- 25 PN-EN 13108-5 Mieszanki mineralno-asfaltowe - Wymagania - Część 5: Mieszanka SMA
- 26 PN-EN 13108-20 Mieszanki mineralno-asfaltowe - Wymagania - Część 20: Badanie typu
- 27 PN-EN 13108-21 Mieszanki mineralno-asfaltowe - Wymagania - Część 21: Zakładowa Kontrola Produkcji
- 28 PN-C-04024:1991 Ropa naftowa i przetwory naftowe. Pakowanie, znakowanie i transport
- 29 BN-68/8931-04 Drogi samochodowe. Pomiar równości nawierzchni planografem i łątą.

10.2. Inne dokumenty

- 30./Katalog typowych konstrukcji nawierzchni podatnych i półsztywnych, IBDiM, 1997.
- 31./Rozporządzenie Ministra Transportu i Gospodarki Morskiej z dnia 2 marca 1999 r. w sprawie warunków technicznych, jakim powinny odpowiadać drogi publiczne i ich usytuowanie (Dz.U. Nr 43 z 1999 r., poz. 430).

D.05.03.05.B Warstwa ścieralna z betonu asfaltowego

1. Wstęp

1.1. Przedmiot Specyfikacji Technicznej Wykonania i Odbioru Robót Budowlanych (STWiORB)

Przedmiotem niniejszej STWiORB są wymagania dotyczące wykonania i odbioru robót związanych z wykonaniem warstwy ścieralnej z betonu asfaltowego w ramach zadania "Przebudowa drogi gminnej nr 358032T Balbinów - Przeuszyn od km 0+000 do km 1+500".

1.2. Zakres stosowania STWiORB

Specyfikacja Techniczna Wykonania i Odbioru Robót Budowlanych jest stosowana jako dokument przetargowy i kontraktowy przy zleceniu i realizacji robót wymienionych w punkcie 1.1.

1.3. Zakres robót objętych STWiORB

Ustalenia zawarte w niniejszej STWiORB obejmują zasady prowadzenia Robót związanych z wykonaniem warstwy ścieralnej z betonu asfaltowego AC 11 S o grubości 4cm po zagęszczeniu dla KR 1 – dla konstrukcji nawierzchni drogi gminnej.

1.4. Określenia podstawowe

1.4.1. Mieszanka mineralna - mieszanka kruszywa i wypełniacza o określonym składzie i uziarnieniu.

1.4.2. Mieszanka mineralno-asfaltowa - mieszanka mineralna z odpowiednią ilością asfaltu, wytworzona w określony sposób, spełniająca określone wymagania.

1.4.3. Typ mieszanki mineralno-asfaltowej – określenie mieszanki mineralno-asfaltowej wyróżniające tę mieszankę spośród zbioru wszystkich innych mieszanek mineralno-asfaltowych. Wyróżnienie to może wynikać ze względu na metodę wyboru krzywej uziarnienia lub zawartości wolnych przestrzeni, lub proporcji składników, lub technologii wytwarzania i wbudowania.

1.4.4. Beton asfaltowy - mieszanka mineralno-asfaltowa o uziarnieniu równomiernie stopniowanym, ułożona i zagęszczona.

1.4.4. Pozostałe określenia podane w niniejszej STWiORB są zgodne z definicjami podanymi w STWiORB D-M 00.00.00 „Wymagania ogólne” p. 1.4. oraz w odpowiednich Polskich Normach.

1.5. Ogólne wymagania dotyczące Robót

Ogólne wymagania dotyczące robót podano w STWiORB D-M-00.00.00 „Wymagania ogólne” punkt 1.5.

2. Materiały

2.1. Ogólne zasady dotyczące materiałów

Ogólne zasady dotyczące materiałów podano w STWiORB D-M-00.00.00 „Wymagania ogólne” pkt 2

2.2. Kruszywo

Należy stosować kruszywa podane w tablicach 1-2.

Tablica 1. Wymagania wobec kruszywa grubego do warstwy ścieralnej z mieszanki AC 11 S dla KR1

Właściwości kruszywa	Wymagania wobec kruszyw
Uziarnienie wg PN-EN 933-1; kategoria nie niższa niż:	$G_{C85/20}$
Tolerancje uziarnienia; odchylenie nie większe niż wg kategorii:	G_{2515} $G_{20/15}$ $G_{20/17,5}$
Zawartość pyłów wg PN-EN 933-1;	

D.05.03.05.B WARSTWA ŚCIERALNA Z BETONU ASFALTOWEGO

katęgoria nie wyŹsza niŹ:	f_2
Kształt kruszywa wg PN-EN 933-3 lub wg PN-EN 933-4; katęgoria nie wyŹsza niŹ:	FI_{25} lub SI_{25}
Procentowa zawartość ziaren o powierzchni przekruszonej i łamanej w kruszywie grubym wg PN-EN 933-5; katęgoria nie niŹsza niŹ:	$C_{Deklarowana}$
Odporność kruszywa na rozdrabnianie wg normy PN-EN 1097-2, rozdział 5; katęgoria nie wyŹsza niŹ:	LA_{30}
Odporność na polerowanie kruszywa wg PN-EN 1097-8, katęgoria nie niŹsza niŹ:	PSV_{44}
Gęstość ziaren wg PN-EN 1097-6, rozdz. 7, 8 lub 9:	<i>deklarowana przez producenta</i>
Nasiąkliwość wg PN-EN 1097-6, rozdz. 7,8 lub 9:	<i>deklarowana przez producenta</i>
Mrozoodporność wg PN-EN 1367-6 w 1% NaCl, wartość F_{NaCl} nie wyŹsza niŹ:	10
"Zgorzel słoneczna" bazaltu wg PN-EN 1367-3, wymagana katęgoria:	SB_{LA}
Skład chemiczny - uproszczony opis petrograficzny wg PN-EN 932-3:	<i>deklarowany przez producenta</i>
Grube zanieczyszczenia lekkie wg PN-EN 1744-1 p.14.2; katęgoria nie wyŹsza niŹ:	$m_{LPC0,1}$
Rozpad krzemianu dwuwapniowego z ŹuŹła wielkopieczowego chłódzzonego powietrzem według PN-EN 1744-1, p. 19.1:	<i>wymagana odporność</i>
Rozpad związków Źelaza w kruszywie z ŹuŹła wielkopieczowego chłódzzonego powietrzem według PN-EN 1744-1, p. 19.2:	<i>wymagana odporność</i>
Stołość objętości kruszywa z ŹuŹła stalowniczego wg PN-EN 1744-1, p. 19.3; katęgoria nie wyŹsza niŹ:	$V_{3,5}$

Tablica 2. Wymagania wobec kruszywa drobnego do warstwy ścieralnej z mieszanki AC 11 S dla KR 1

Właściwości kruszywa	Wymagania wobec kruszyw
Uziarnienie wg PN-EN 933-1 kruszywa:	G_{A85} lub G_{F85}
Tolerancja uziarnienia kruszywa drobnego i o ciągłym uziarnieniu; odchylenia nie większe niŹ wg kategorii:	G_{TCNR}
Zawartość pyłów wg PN-EN 933-1 w kruszywie drobnym; katęgoria nie wyŹsza niŹ:	f_{16}
Jakość pyłów wg PN-EN 933-9; katęgoria nie wyŹsza od:	MB_{F10}

D.05.03.05.B WARSTWA ŚCIERALNA Z BETONU ASFALTOWEGO

Kanciastość kruszywa drobnego wg PN-EN 933-6, rozdział 8; kategoria nie niższa niż:	E_{cs} Deklarowana
Gęstość ziaren wg PN-EN 1097-6, rozdz. 7, 8 lub 9:	deklarowana przez producenta
Nasiąkliwość wg PN-EN 1097-6, rozdz. 7, 8 lub 9	deklarowana przez producenta
Grube zanieczyszczenia lekkie wg PN-EN 1744-1 p.14.2; kategoria nie wyższa niż:	$m_{LPC0,1}$

Składowanie kruszywa powinno się odbywać w warunkach zabezpieczających je przed zanieczyszczeniem i zmieszaniem z innymi asortymentami kruszywa lub jego frakcjami.

Składowanie kruszywa powinno odbywać się w warunkach zabezpieczających je przed zanieczyszczeniem i zmieszaniem z innymi asortymentami kruszywa lub jego frakcjami.

2.3. Wypełniacz

Składowanie wypełniacza powinno być zgodne z PN-EN 13043:2004.

Tablica 3. Wymagania wobec wypełniacza do warstwy ścieralnej z mieszanki AC 11 S dla KR1

Właściwości wypełniacza	Wymagania wobec wypełniacza
Uziarnienie wg PN-EN 933-10:	Zgodnie z tabl. 24 w PN-EN 13043
Jakość pyłów wg PN-EN 933-9; kategoria nie wyższa niż:	MB_{F10}
Zawartość wody wg PN-EN 1097-5, nie wyższa niż:	1% (m/m)
Gęstość ziaren wg PN-EN 1097-7	deklarowana przez producenta
Wolne przestrzenie w suchym zagęszczonym wypełniaczu wg PN-EN 1097-4, wymagana kategoria:	$V_{28/45}$
Przyrost temperatury mięknięcia wg PN-EN 13179-1; wymagana kategoria:	$\Delta_{R\&B}8/25$
Rozpuszczalność w wodzie wg PN-EN 1744-1, kategoria nie wyższa niż:	WS_{10}
Zawartość $CaCO_3$ w wypełniaczu wapiennym wg PN-EN 196-2; kategoria nie niższa niż:	CC_{70}
Zawartość wodorotlenku wapnia w wypełniaczu mieszanym wg PN-EN 459-2; wymagana kategoria:	$K_a 20$
"Liczba asfaltowa" wg PN-EN 13179-2, wymagana kategoria	BN Deklarowana

2.4. Asfalt

Należy stosować:

- AC na warstwę ścieralną (KR1) – asfalt drogowy 50/70,

D.05.03.05.B WARSTWA ŚCIERALNA Z BETONU ASFALTOWEGO

Tabela 4. Właściwości asfaltu

Lp	Właściwości	Metoda badania	Rodzaj asfaltu
			50/70
Właściwości obligatoryjne			
1.	Penetracja w 25°C 0,1mm	PN-EN 1426	50-70
2.	Temperatura mięknięcia, °C	PN-EN 1427	46-54
3.	Temperatura zapłonu, nie mniej niż °C	PN-EN 22592	230
4.	Zawartość składników rozpuszczalnych, nie mniej niż %m/m	PN-EN 12592	99
5.	Zmiana masy po starzeniu (ubytek lub przyrost), nie więcej niż %m/m	PN-EN 12607-1	0,5
6.	Pozostała penetracja po starzeniu, nie więcej niż %	PN-EN 1426	50
7.	Temperatura mięknięcia po starzeniu °C	PN-EN 1427	48
Właściwości specjalne krajowe			
8.	Zawartość parafiny, nie więcej niż %	PN-EN 12606-1	2,2
9.	Wzrost temperatury mięknięcia po starzeniu, nie więcej niż °C	PN-EN 1427	9
10.	Temperatura łamliwości, nie więcej niż °C	PN-EN 12593	-8

2.5. Emulsja asfaltowa kationowa

Należy stosować drogowe kationowe emulsje asfaltowe spełniające wymagania określone w normie PN-EN 13808.

2.6. Środki adhezyjne

Środki adhezyjne do mieszanki mineralno-asfaltowej należy stosować obowiązkowo w przypadku, gdy przyczepność asfaltu do kruszywa, oznaczona zgodnie z PN-B-06714-22:1984, jest mniejsza niż 80%, względnie, gdy spadek stabilności próbek wykonanych wg metody Marshalla, a przechowywanych 48 h w wodzie o temp. 60°C (a następnie wysuszonych) przekracza 10%.

Środek adhezyjny powinien posiadać Aprobataę Techniczną lub Opinię techniczną IBDiM.

3. Sprzęt

3.1. Ogólne zasady dotyczące sprzętu

Ogólne zasady dotyczące sprzętu podano w STWIORB D-M-00.00.00 „Wymagania ogólne” pkt 3

Wykonawca przystępujący do wykonania warstw nawierzchni z betonu asfaltowego powinien wykazać się możliwością korzystania z następującego sprzętu:

- wytwórni stacjonarnej (otaczarki) o mieszaniu cyklicznym lub ciągłym do wytwarzania mieszanek mineralno-asfaltowych,
- układarek do układania mieszanek mineralno-asfaltowych typu zagęszczanego,
- skrapiarek,
- walców stalowych gładkich lekkich, średnich i ciężkich,
- walców ogumionych,
- samochodów samowładowczych z przykryciem brezentowym.

4. Transport

4.1. Ogólne zasady dotyczące transportu

Ogólne zasady dotyczące transportu podano w STWIORB D-M-00.00.00 „Wymagania ogólne” pkt 4

4.2. Asfalt

Asfalt należy przewozić zgodnie z zaleceniami producenta asfaltu.

4.3. Wypełniacz

Wypełniacz luzem należy przewozić w cysternach przystosowanych do przewozu materiałów sypkich, umożliwiających rozładunek pneumatyczny.

Wypełniacz workowany można przewozić dowolnymi środkami transportu w sposób zabezpieczony przed zawilgoceniem i uszkodzeniem worków.

4.4. Kruszywo

Kruszywo można przewozić dowolnymi środkami transportu, w warunkach zabezpieczających je przed zanieczyszczeniem, zmieszaniem z innymi asortymentami kruszywa lub jego frakcjami i nadmiernym zawilgoceniem.

4.5. Mieszanka betonu asfaltowego

Mieszankę betonu asfaltowego należy przewozić pojazdami samowładowymi wyposażonymi w pokrowce brezentowe.

W czasie transportu mieszanka betonu asfaltowego powinna być przykryta brezentem.

Czas transportu od załadunku do rozładunku musi gwarantować zachowanie temperatury wbudowania.

Zaleca się stosowanie samochodów termosów z podwójnymi ścianami skrzyni wyposażonej w system ogrzewczy.

5. Wykonanie robót

5.1. Ogólne zasady wykonania robót

Ogólne zasady wykonania robót podano w STWIORB D-M-00.00.00 „Wymagania ogólne” pkt 5.

5.2. Projektowanie mieszanki mineralno-asfaltowej

Przed przystąpieniem do robót, w terminie uzgodnionym z Inżynierem, Wykonawca dostarczy Inżynierowi do akceptacji projekt składu mieszanki mineralno-asfaltowej oraz wyniki badań laboratoryjnych i próbki materiałów pobrane w obecności Inżyniera. Dodatkowo Wykonawca dostarczy 1 serię – 3 próbki Marshalla do oznaczenia gęstości (zagęszczenie 2x50 uderzeń) i 2 serie – 6 próbek Marshalla do oznaczenia wodoodporności (zagęszczenie 2x35 uderzeń).

Projektowanie mieszanki mineralno-asfaltowej polega na:

- ✓ doborze składników mieszanki,
- ✓ doborze optymalnej ilości asfaltu,
- ✓ określeniu jej właściwości i porównaniu wyników z założeniami projektowymi.

Krzywa uziarnienia mieszanki mineralnej powinna się mieścić w polu dobrego uziarnienia wyznaczonego przez krzywe graniczne.

Tablica 5. Uziarnienie mieszanki mineralnej i zawartość lepiszcza mieszanki MMA do warstwy ścieralnej

Właściwość	AC 11 S KR1	
	od	do
Wymiar sita #, [mm]		
16	100	-
11,2	90	100
8	70	90
2	30	55

D.05.03.05.B WARSTWA ŚCIERALNA Z BETONU ASFALTOWEGO

0,125	8	20
0,063	5	12
Zawartość lepiszcza,	B _{min5,8}	

5.2.1. Warstwa ścieralna z betonu asfaltowego

Przy projektowaniu mieszanki AC należy stosować wymagania i zalecenia zawarte w WT-1:2014 oraz WT-2:2014.

Tablica 6. Wymagane właściwości mieszanki mineralno-asfaltowej betonu asfaltowego do warstwy ścieralnej dla KR1

Właściwość	Warunki zagęszczania wg PN-EN 13108-20	Metoda i warunki badania	Wymiar mieszanki
			AC 11 S
Zawartość wolnych przestrzeni	C.1.2, ubijanie, 2 x 50 uderzeń	PN-EN 12697-8, p. 4	$V_{min 1,0}$ $V_{max 3,0}$
Wolne przestrzenie wypełnione lepiszczem	C.1.2, ubijanie, 2 x 50 uderzeń	PN-EN 12697-8, p. 5	$VFB_{min 75}$ $VFB_{max 93}$
Zawartość wolnych przestrzeni w mieszance mineralnej	C.1.2, ubijanie, 2 x 50 uderzeń	PN-EN 12697-8, p. 5	$VMA_{min 14}$
Odporność na działanie wody	C.1.1, ubijanie, 2 x 35 uderzeń	PN-EN 12697-12, przechowywanie w 40°C z jednym cyklem zamrażania, badanie w 25°C	$ITSR_{90}$

Wybór uziarnienia należy uzgodnić z Inżynierem oraz Laboratorium Zamawiającego.

Dla mieszanek mineralno-asfaltowych należy najpierw założyć ilość lepiszcza korzystając z jednej z metod:

- ✓ wg zasady wypełnienia wolnej przestrzeni w mieszance lub
- ✓ na podstawie powierzchni właściwej kruszywa,

następnie określić optymalną ilość asfaltu na podstawie badań mechanicznych mieszanki.

Zawartość wolnych przestrzeni w wykonanej warstwie ścieralnej powinna 1,0÷4,0%(v/v) dla KR 1.

Wskaźnik zagęszczenia wykonanej warstwy ścieralnej z AC 11 S nie mniejszy niż 98%.

5.3. Wytwarzanie mieszanki mineralno-asfaltowej

Mieszanek mineralno asfaltową produkuje się w otaczarce o mieszanii cyklicznym lub ciągłym zapewniającej prawidłowe dozowanie składników, ich wysuszenie i wymieszanie oraz zachowanie temperatury składników i gotowej mieszanki mineralno-asfaltowej. Producent mieszanki mineralno – asfaltowej powinien prowadzić Zakładową Kontrolę Produkcji (ZKP) zgodnie z PN-EN 13108-21

Dozowanie składników, w tym także wstępne, powinno być wagowe i zautomatyzowane oraz zgodne z receptą. Dopuszcza się dozowanie objętościowe asfaltu, przy uwzględnieniu zmiany jego gęstości w zależności od temperatury.

Tolerancje dozowania składników mogą wynosić: jedna działka elementarna wagi, względnie przepływomierza, lecz nie więcej niż ±2 % w stosunku do masy składnika.

Środki adhezyjne do mieszanki mineralno-asfaltowej należy stosować obowiązkowo w przypadku, gdy przyczepność asfaltu do kruszywa, oznaczona zgodnie z PN-B-06714-22:1984, jest mniejsza niż 80%, względnie, gdy spadek stabilności próbek wykonanych wg metody Marshalla, a przechowywanych 48 h w wodzie o temp. 60°C (a następnie wysuszonych) przekracza 10%.

Jeżeli jest przewidziane dodanie środka adhezyjnego, to powinien on być dozowany do asfaltu w sposób określony w Aprobacie Technicznej, w ilościach określonych w receptce.

D.05.03.05.B WARSTWA ŚCIERALNA Z BETONU ASFALTOWEGO

Lepiszczce asfaltowe należy przechowywać w zbiorniku z pośrednim systemem ogrzewania, z układem termostata zapewniającym utrzymanie żądanej temperatury z dokładnością $\pm 5^{\circ}\text{C}$. Temperatura lepiszcza asfaltowego w zbiorniku magazynowym (roboczym) nie powinna przekraczać wartości, które podano w tablicy 10.

Tablica 7. Najwyższa temperatura lepiszcza asfaltowego w zbiorniku magazynowym (roboczym)

Lepiszczce	Rodzaj	Najwyższa temperatura, $^{\circ}\text{C}$
Asfalt drogowy	50/70	180

Kruszywo powinno być wysuszone i tak podgrzane, aby mieszanka mineralna po dodaniu wypełniacza uzyskała właściwą temperaturę. Maksymalna temperatura gorącego kruszywa nie powinna być wyższa o więcej niż 30°C od maksymalnej temperatury mieszanki mineralno-asfaltowej.

Temperatura mieszanki mineralnej nie powinna być wyższa o więcej, niż 30°C od najwyższej temperatury mieszanki mineralno-asfaltowej podanej w tablicy 11. W tej tablicy najniższa temperatura dotyczy mieszanki mineralno-asfaltowej dostarczonej na miejsce wbudowania, a najwyższa temperatura dotyczy mieszanki mineralno-asfaltowej bezpośrednio po wytworzeniu w wytwórni MMA.

Tablica 8. Najwyższa i najniższa temperatura mieszanki mineralno-asfaltowej

Lepiszczce asfaltowe	Temperatura mieszanki, $^{\circ}\text{C}$
	Beton asfaltowy AC
50/70	od 140 do 180

Mieszanka mineralno-asfaltowa przegrzana (z oznakami niebieskiego dymu w czasie wytwarzania) oraz o temperaturze niższej od wymaganej powinna być traktowana jako odpad produkcyjny.

5.3.1. Deklaracja Wykonawcy

Wykonawca powinien deklarować przydatność wszystkich materiałów stosowanych do warstwy ścieralnej z AC. Odbywa się to przez:

- podanie informacji zawartych w badaniu typu wymaganych w odpowiednim dokumencie wyrobu (normie lub aprobacie technicznej),
- deklarowanie przydatności materiału do przewidywanego celu,
- ewentualne dodatkowe informacje wymagane w dokumentacji projektowej.

W wypadku zmiany rodzaju i właściwości materiałów budowlanych należy ponownie wykazać ich przydatność do przewidywanego celu.

5.4. Przygotowanie podłoża

Podłoże dla objętej niniejszą specyfikacją warstwy nawierzchni stanowi warstwa wiążąca z betonu asfaltowego.

Podłoże powinno być wyprofilowane i równe. Powierzchnia podłoża powinna być sucha i czysta.

Nierówności podłoża pod warstwy nie powinny być większe niż:

- 9 mm pod warstwę ścieralną,

Przed rozłożeniem warstwy nawierzchni z betonu asfaltowego podłoże należy skropić zgodnie z STWIORB D-04.03.01. „Oczyszczenie i skropienie warstw konstrukcyjnych”. Powierzchnie czołowe włącznie, wpustów itp. urządzeń powinny być pokryte asfaltem.

5.5. Połączenia międzywarstwowe

Określenie ilości skropienia lepiszcza na drodze należy wykonać według PN-EN 12272-1.

Podłoże oraz wykonaną warstwę wiążącą należy skropić emulsją asfaltową przed ułożeniem następnej warstwy asfaltowej dla zapewnienia odpowiedniego połączenia międzywarstwowego. Zalecane ilości pozostającego asfaltu po odparowaniu wody z emulsji wynoszą (tablica 12).

Skropienie powinno być wykonane z wyprzedzeniem w czasie przewidzianym na odparowanie wody lub ulotnienie upłynniacza; orientacyjny czas wyprzedzenia wynosi co najmniej 0,5 h.

D.05.03.05.B WARSTWA ŚCIERALNA Z BETONU ASFALTOWEGO

Wymagana wytrzymałość na ścinanie połączenia między warstwami asfaltowymi wynosi 0,7MPa. Badanie metodą Leutnera opisana w „Zalecenia stosowania geowłóknin w warstwach asfaltowych nawierzchni drogowych” (Zeszyt „I” – 66, IBDiM) [15].

Wytrzymałość na ścinanie należy badać na próbkach odwierconych z nawierzchni o średnicy 100mm lub 150mm.

W wypadku stosowania emulsji asfaltowej podłoże powinno być skropione przed układaniem warstwy asfaltowej, w celu odparowania wody, w zależności od ilości emulsji asfaltowej:

- 8 h w wypadku zastosowania więcej niż 1,0 kg/m²,
- 2 h w wypadku zastosowania od 0,5 do 1,0 kg/m²,
- 0,5 h w wypadku zastosowania do 0,5 kg/m².

Czas ten nie dotyczy skrapiania rampą zamontowaną na rozkładarce.

Powierzchnia podłoża przed ułożeniem każdej warstwy powinna być oczyszczona z luźnego kruszywa, piasku, pyłu i innych zanieczyszczeń. Należy to wykonać przy użyciu szczotek mechanicznych lub kompresora. W razie potrzeby należy powierzchnię podbudowy zmyć wodą pod ciśnieniem w celu usunięcia przyklejonych zanieczyszczeń.

Przed skropieniem podbudowa powinna być sucha i czysta. Do skropienia należy używać skrapiarek mechanicznych o kontrolowanym wydatku lepiszcza.

Tablica 9. Zalecane ilości asfaltu do skropienia podłoża pod warstwę asfaltową.

Układana warstwa asfaltowa	Podłoże pod warstwę asfaltową	Ilość pozostałego asfaltu kg/m ²
Warstwa ścieralna z betonu asfaltowego AC	Warstwa wiążąca z betonu asfaltowego AC	0,1 – 0,3

5.6. Warunki przystąpienia do robót

Temperatura otoczenia w ciągu doby nie powinna być niższa od temperatury podanej w tablicy 13. Temperatura powietrza powinna być mierzona co najmniej 3 razy dziennie: przed przystąpieniem do robót oraz podczas ich wykonywania w okresach równomiernie rozłożonych w planowanym czasie realizacji dziennej działki roboczej. Temperatura otoczenia może być niższa w wypadku stosowania ogrzewania podłoża i obramowania (np. promienniki podczerwieni, urządzenia mikrofalowe).

W wypadku stosowania mieszanek mineralno-asfaltowych z dodatkiem obniżającym temperaturę mieszania i wbudowania należy indywidualnie określić wymagane warunki otoczenia.

Tablica 10. Minimalna temperatura otoczenia podczas wykonywania warstw asfaltowych

Rodzaj robót	Minimalna temperatura otoczenia, °C	
	przed przystąpieniem do robót	w czasie robót
Warstwa ścieralna	0	+5

Mieszanka mineralno-asfaltowa powinna być wbudowywana rozkładarką wyposażoną w układ automatycznego sterowania grubości warstwy i utrzymywania niwelety zgodnie z dokumentacją projektową. Mieszanki mineralno-asfaltowe można rozkładać maszyną drogową z podwójnym zestawem rozkładającym do rozkładania dwóch warstw technologicznych w jednej operacji. W miejscach niedostępnych dla sprzętu dopuszcza się wbudowywanie ręczne.

Grubość wykonywanej warstwy powinna być sprawdzana co 25 m, w co najmniej trzech miejscach (w osi i przy brzegach warstwy).

Warstwy wałowane powinny być równomiernie zagęszczane ciężkimi walcami drogowymi. Do warstw z betonu asfaltowego należy stosować walce drogowe stalowe gładkie z możliwością wibracji, oscylacji lub walce ogumione.

Przed przystąpieniem do układania wykonawca zobowiązany jest do przedstawienia szkicu zgodnego z PZJ, pokazującego sposób układania warstwy. Wykonawca jest zobowiązany do opracowania sposobu organizacji ruchu drogowego i oznakowania odcinka robót i ponosi odpowiedzialność za bezpieczeństwo ruchu na drodze.

5.7. Zarób próbny

Wykonawca przed przystąpieniem do produkcji mieszanki mineralno-asfaltowej jest zobowiązany do przeprowadzenia w obecności Inżyniera kontrolnej produkcji w postaci próbnego zarobu.

Należy wykonać pełny zarób próbny z udziałem asfaltu, w ilości zaprojektowanej w recepcie. Sprawdzenie zawartości asfaltu w mieszance określa się wykonując ekstrakcję.

Pobrana próbka MMA z zarobu próbnego w obecności Inżyniera zostanie dostarczona przez Inżyniera do Laboratorium Zamawiającego i tam zbadana, w celu porównania z zaprojektowaną receptą zachowując tolerancje podane w pkt 6.

5.8. Odcinek próbny

Co najmniej na 3 dni przed rozpoczęciem robót Wykonawca powinien wykonać odcinek próbny w celu:

- ✓ stwierdzenia czy użyty sprzęt jest właściwy,
- ✓ określenia grubości warstwy mineralno-asfaltowej przed zagęszczeniem, koniecznej do uzyskania wymaganej w dokumentacji projektowej grubości warstwy,
- ✓ określenia potrzebnej ilości przejść walców dla uzyskania prawidłowego zagęszczenia warstwy

Do takiej próby Wykonawca użyje takich materiałów oraz sprzętu, jakie będą stosowane do wykonania podbudowy.

Odcinek próbny powinien być zlokalizowany w miejscu uzgodnionym z Inżynierem. Długość odcinka próbnego powinna wynosić co najmniej 50 m. Wykonawca może przystąpić do realizacji robót po zaakceptowaniu przez Inżyniera technologii wbudowania i zagęszczania oraz wyników z odcinka próbnego.

5.9. Wbudowanie i zagęszczanie warstwy ścieralnej z betonu asfaltowego

Produkcja mieszanki mineralno-asfaltowej może zostać rozpoczęta na wniosek Wykonawcy, po wyrażeniu zgody przez Inżyniera. Bez zatwierdzonej recepty laboratoryjnej, Wykonawca nie może rozpocząć produkcji. Wytwórnia musi zostać zaprogramowana zgodnie z zatwierdzoną receptą roboczą. Nie dopuszcza się ręcznego sterowania produkcją mieszanki mineralno-asfaltowej.

Układanie mieszanki może odbywać się jedynie przy użyciu mechanicznej układarki z wyposażeniem w układ z automatycznym sterowaniem grubości warstwy i utrzymywaniem niwelety zgodnie z dokumentacją projektową. Temperatura mieszanki nie powinna być niższa od minimalnej temperatury podanej w pkt 5.3.

Zagęszczanie mieszanki powinno się odbywać zgodnie ze schematem przejść walca ustalonym na odcinku próbnym.

Początkowa temperatura mieszanki w czasie zagęszczania powinna wynosić nie mniej niż wg Aprobaty technicznej Producenta asfaltu.

Zagęszczanie mieszanki należy rozpocząć od krawędzi nawierzchni ku środkowi.

Złącza w nawierzchni powinny być wykonane w linii prostej, równoległe lub prostopadłe do osi drogi.

W przypadku rozkładania mieszanki całą szerokością warstwy, złącza poprzeczne, wynikające z dziennej działki roboczej, powinny być równo obcięte, posmarowane lepiszczem i zabezpieczone listwą przed uszkodzeniem.

W przypadku rozkładania mieszanki połową szerokości warstwy, występujące dodatkowo złącze podłużne należy zabezpieczyć w sposób podany dla złącza poprzecznego.

Złącza w konstrukcji wielowarstwowej powinny być przesunięte względem siebie o co najmniej 15 cm.

Złącza powinny być całkowicie związane, a przylegające warstwy powinny być w jednym poziomie.

6. Kontrola jakości robót

6.1. Ogólne zasady kontroli jakości robót

Ogólne zasady kontroli jakości robót podano w STWIORB D-M-00.00.00. "Wymagania ogólne" pkt. 6.

6.2. Badania przed przystąpieniem do robót

Przed przystąpieniem do robót Wykonawca powinien:

D.05.03.05.B WARSTWA ŚCIERALNA Z BETONU ASFALTOWEGO

1. uzyskać wymagane dokumenty, dopuszczające wyroby budowlane do obrotu i powszechnego stosowania (np. stwierdzenie o oznakowaniu materiału znakiem CE lub znakiem budowlanym B, certyfikat zgodności, deklarację zgodności, aprobatę techniczną, ew. badania materiałów wykonane przez dostawców itp.),
 2. ew. wykonać własne badania właściwości materiałów przeznaczonych do wykonania robót, określone przez Inżyniera,
 3. sprawdzić cechy zewnętrzne gotowych materiałów z tworzyw.
- Wszystkie dokumenty oraz wyniki badań Wykonawca przedstawia Inżynierowi do akceptacji.

6.3. Badania w czasie robót

6.3.1. Badania Wykonawcy

Badania wykonywane są przez wykonawcę lub jego zleceniobiorców celem sprawdzenia, czy jakość materiałów budowlanych (mieszanek mineralno – asfaltowych i ich składników, lepiszczy i materiałów do uszczelnień) oraz gotowej warstwy (wbudowane warstwy asfaltowe, połączenia itp.) spełniają wymagania określone w kontrakcie.

Wykonawca powinien wykonać te badania podczas realizacji kontraktu z niezbędną starannością i w wymaganym zakresie. Wyniki należy zapisać w protokołach.

W razie stwierdzenia uchybień w stosunku do wymagań kontraktu, ich przyczyny należy niezwłocznie usunąć.

Wyniki badań należy przekazać Zamawiającemu na jego żądanie.

Zamawiający może zdecydować o dokonaniu odbioru na podstawie badań Wykonawcy.

W razie zastrzeżeń Zamawiający może przeprowadzić badania kontrolne wg 6.3.2.

Tablica 11. Zakres badań i pomiarów Wykonawcy związany z wykonaniem nawierzchni.

Lp.	Wyszczególnienie badań	Częstotliwość badań
BADANIA MATERIAŁÓW		
1.	Uziarnienie kruszywa, zawartość pyłu, wskaźnik płaskości kruszywa grubego zanieczyszczenia lekkie, jakość pyłu w kruszywie drobnym	Jedno badanie na 1000 ton dostarczonej frakcji. Przy każdej zmianie kruszywa określenie jego kategorii
2.	Uziarnienie, jakość pyłu, zawartość wody w wypełniaczu	Jedno badanie na 100 ton dostarczonego wypełniacza
3.	Penetracja, temperatura mięknięcia	Jedno badanie dla każdej cysterny
WARUNKI ATMOSFERYCZNE		
4.	Temperatura powietrza	3 razy dziennie
BADANIA MIESZANKI MINERALNO – ASFALTOWEJ		
5.	Temperatura składników	Dozór ciągły
6.	Temperatura mieszanki	Każdy samochód przy załadunku i w czasie wbudowywania
7.	Zawartość asfaltu i uziarnienie mieszanki mineralnej	Jedno badanie na każde 500 Mg, nie rzadziej niż raz dziennie
8.	Gęstość strukturalna na próbkach Marshalla	Jeden raz dziennie, jedna seria próbek dla Zamawiającego
BADANIA WARSTWY PO ZAGĘSZCZENIU		
9.	Grubość warstwy	2 próbki z każdego pasa ruchu o długości 1000m
10.	Zagęszczenie warstwy	2 próbki z każdego pasa ruchu o długości 1000m
11.	Zawartość wolnej przestrzeni w warstwie	2 próbki z każdego pasa ruchu o długości 1000m
12.	Szerokość warstwy	3 razy na odcinku długości 1000m
13.	Równość podłużna nawierzchni	Pomiar ciągły każdego pasa
14.	Równość poprzeczna nawierzchni	Nie rzadziej niż co 5m na każdej jezdni

D.05.03.05.B WARSTWA ŚCIERALNA Z BETONU ASFALTOWEGO

15.	Spadki poprzeczne warstwy	10 razy na 1km*
16.	Rzędne wysokościowe	Na każdej jezdni na osi i krawędziach co 20m a na odcinkach krzywoliniowych co 10m
17.	Ukształtowanie w planie	Na każdej jezdni na osi i krawędziach co 20m a na odcinkach krzywoliniowych co 10m
18.	Wygląd warstwy	Cała powierzchnia
19.	Złącza podłużne i poprzeczne	Każde złącze
20.	Połączenie międzywarstwowe	1 próbka na kilometr

*dodatkové pomiary spadków poprzecznych w głównych punktach łuków poziomych

6.3.1.1. Badania właściwości kruszywa

Z częstotliwością podaną w tablicy 11 należy kontrolować każdy rodzaj i frakcję dostarczonego kruszywa. Wyniki powinny być zgodne z wymaganiami podanymi w punkcie 2.2.

6.3.1.2. Badania właściwości wypełniacza

Z częstotliwością podaną w tablicy 11 należy kontrolować dostarczony wypełniacz. Wyniki powinny być zgodne z wymaganiami podanymi w punkcie 2.3.

6.3.1.3. Badanie właściwości asfaltu.

Z częstotliwością podaną w tablicy 11 należy kontrolować dostarczany asfalt. Wyniki powinny być zgodne z wymaganiami podanymi w punkcie 2.4.

6.3.1.4. Pomiar temperatury składników mieszanki.

Z częstotliwością podaną w tablicy 11 należy kontrolować temperaturę składników mieszanki. Pomiar polega na odczytaniu wskazań odpowiednich termometrów zamontowanych w otaczarce. Wyniki powinny być zgodne z wymaganiami podanymi w punkcie 5.3.

6.3.1.5. Pomiar temperatury mieszanki.

Temperaturę mieszanki mineralno – asfaltowej należy mierzyć i rejestrować przy załadunku i w czasie wbudowywania w nawierzchnię. Zaleca się stosowanie termometrów cyfrowych z sondą wgłębną. Wyniki powinny być zgodne z wymaganiami podanymi w punkcie 5.3.

6.3.1.6. Zawartość asfaltu.

Z częstotliwością podaną w tablicy 11 należy kontrolować zawartość asfaltu w mieszance mineralno – asfaltowej. Badanie polega na wykonaniu ekstrakcji asfaltu, zgodnie z PN-EN 12697-1, z próbki pobranej w miejscu wbudowania z nie zagęszczanej mieszanki. Wielkość próbki poddanej ekstrakcji należy przyjąć zgodnie z PN-EN 12697-28. Badanie można również wykonać na próbce o średnicy 150mm odwierconej z ułożonej warstwy. Wyniki powinny być zgodne z zatwierdzoną recepturą w granicach dopuszczalnych odchyłek.

Tablica 12. Dopuszczalne odchyłki od składu zaprojektowanego dotyczące pojedynczego wyniku badania metodą ekstrakcji niezależnie od ilości próbek, % m/m.

Lp.	Składniki mieszanki betonu asfaltowego	Dopuszczalne odchyłki, %
		AC 11S KR 1
1.	Zawartość ziaren o wymiarze >2mm	±5.0
2.	Zawartość ziaren o wymiarze 0,063-2mm	±3.0
3.	Zawartość ziaren o wymiarze <0,125mm	±3.0
4.	Zawartość ziaren o wymiarze <0,063mm	±2.0
5.	Zawartość asfaltu	±0.5

6.3.1.7. Uziarnienie mieszanki mineralnej.

Po wykonaniu ekstrakcji lepszczka należy przeprowadzić kontrolę uziarnienia mieszanki kruszywa mineralnego. Krzywa uziarnienia powinna być zgodna z krzywą zatwierdzoną. Przy uwzględnieniu tolerancji podanych w tablicy 12.

6.3.1.8. Właściwości mieszanki mineralno – asfaltowej.

Z częstotliwością podaną w tablicy 11 należy określać metodą hydrostatyczną (opis podano w Zeszycie 64, Arkusz 05) gęstość strukturalną próbek Marshalla wykonanych z mieszanki pobranej w dniu jej wbudowania.

6.3.1.9. Pomiar grubości warstwy.

Grubość wykonywanej warstwy należy określić z częstotliwością podaną w tablicy 11 na podstawie wyciętych próbek. Grubość warstwy nie powinna być mniejsza od grubości projektowanej.

6.3.1.10. Wskaźnik zagęszczenia warstwy.

Wskaźnik zagęszczenia warstwy należy sprawdzić na próbkach wyciętych z zagęszczonej warstwy, poprzez porównanie gęstości strukturalnej wyciętych próbek z gęstością strukturalną próbek Marshalla formowanych w dniu wykonywania kontrolowanej działki roboczej lub do gęstości recepturalnej. Określenie gęstości należy wykonać metodą hydrostatyczną. Wskaźnik zagęszczenia wykonywanej warstwy powinien nie mniejszy niż 98%.

6.3.1.11. Wolna przestrzeń w zagęszczonej warstwie.

Na próbkach wyciętych z nawierzchni należy wykonać badanie gęstości strukturalnej i objętościowej. Wolną przestrzeń w warstwie należy określić jako średnią arytmetyczną z dwóch oznaczeń, w % z dokładnością do 0,1% wg następującego wzoru:

$$P = \frac{\zeta_0 - \zeta_{s-w}}{\zeta_0}$$

Gdzie:

- P – wolna przestrzeń w zagęszczonej warstwie

- ζ_0 - gęstość objętościowa mieszanki mineralno – asfaltowej, g/cm³, oznaczona w pikometrze na materiale rozdrobnionym, w rozpuszczalniku stosowanym do ekstrakcji asfaltu, zgodnie z PN-EN 12697-5

- ζ_{s-w} - gęstość strukturalna zagęszczonej walcami mieszanki mineralno – asfaltowej, g/cm³, oznaczona metodą hydrostatyczną, zgodnie z PN-EN 12697-6

Zawartość wolnej przestrzeni w warstwie powinna być zgodna z wymaganiami podanymi w punkcie 5.2

6.3.1.12. Szerokość warstwy.

Sprawdzenie szerokości warstwy dokonuje się przez pomiar bezpośredni taśmą mierniczą prostopadle do osi drogi z częstotliwością podaną w tablicy 11. Szerokość wykonanej warstwy nie może różnić się od szerokości projektowanej o więcej niż +5cm.

6.3.1.13. Równość podłużna.

Pomiar równości podłużnej należy wykonać po dowolnym torze każdego pasa ruchu. Do oceny równości podłużnej na trasie zasadniczej należy stosować metodę profilometryczną, umożliwiającą obliczanie wskaźnika równości IRI lub ciągły planografem.

Do profilometrycznych pomiarów równości podłużnej powinien być stosowany sprzęt umożliwiający rejestrację, z błędem pomiaru nie większym niż 1,0 mm, profilu podłużnego o charakterystycznych długościach mieszczących się w przedziale od 0,5 do 50m.

Wartości IRI oblicza się nie rzadziej niż co 50m. Długość ocenianego odcinka nawierzchni nie powinna być większa niż 1000m. Wymagana równość podłużna jest określona przez wartości wskaźnika, których nie można przekroczyć na 50%, 80% i 100% długości badanego odcinka nawierzchni. Wartości wskaźnika, wyrażone w mm/m, dla warstwy ścieralnej są następujące:

- na 50% długości badanego odcinka $\leq 2,8$

- na 80% długości badanego odcinka $\leq 3,9$

- na 100% długości badanego odcinka $\leq 4,9$

Jeżeli na odcinku nie można wyznaczyć niż 10 wartości IRI to wartość miarodajna będąca sumą wartości odpowiedniej dla 80% długości badanego odcinka nawierzchni.

D.05.03.05.B WARSTWA ŚCIERALNA Z BETONU ASFALTOWEGO

Na odcinkach nawierzchni, na której nie można wykonać pomiaru metodą profilometryczną, Inżynier może zlecić pomiary równości z zastosowanej innej metody równoważnej tj. planografu lub łąty o długości 4m i klina.

W przypadku stosowania łąty i klina pomiar wykonuje się nie rzadziej niż co 10m. Wymagana równość podłużna jest określona przez wartości odchyłeń równości (prześwitów pod łątą), które nie mogą być przekroczone w liczbie pomiarów stanowiących 95% oraz 100% liczby wszystkich pomiarów.

Wartości odchyłeń, wyrażone w mm, dla warstwy ścieralnej są następujące:

- 95% liczby pomiarów $\leq 6,0$

- 100% liczby pomiarów ≤ 7

6.3.1.14. Równość poprzeczna.

Równość poprzeczną nawierzchni należy mierzyć 4 metrową łątą i klinem nie rzadziej niż co 5 m a liczba pomiarów nie może być mniejsza niż 20 lub przy użyciu specjalistycznego automatycznego urządzenia pomiarowego.

Wartości odchyłeń, wyrażonych w mm, dla warstwy wiążącej są następujące:

-90% liczby pomiarów $\leq 6(-)$

-100% liczby pomiarów ≤ 9

6.3.1.15. Spadki poprzeczne.

Spadki poprzeczne na odcinkach prostych i na łukach powinny być zgodne z dokumentacją projektową, z tolerancją $\pm 0,5 \%$. Pomiar ma być wykonany łątą i klinem w kierunku prostopadłym do osi jezdni.

6.3.1.16. Rzędne wysokościowe.

Rzędne wysokościowe powinny być zgodne z dokumentacją projektową, z tolerancją - 1 cm, + 0 cm

6.3.1.17. Ukształtowanie osi w planie.

Oś podbudowy w planie powinna być usytuowana zgodnie z dokumentacją projektową, z tolerancją 5 cm.

6.3.1.18. Wygląd warstwy.

Podbudowa powinna mieć jednolitą teksturę, bez miejsc przeasfaltowanych, porowatych, łuszczących się i spękanych.

6.3.1.19. Złącza podłużne i poprzeczne.

Złącza podbudowy powinny być wykonane w linii prostej, równoległe lub prostopadle do osi. Złącza powinny być całkowicie związane, a przylegające warstwy powinny być w jednym poziomie.

6.3.1.20. Badanie połączenia międzywarstwowego.

Badanie połączenia międzywarstwowego, należy wykonać na rdzeniach wyciętych z nawierzchni. Badanie przeprowadzić, należy na próbkach o średnicy 100mm lub 150mm.

Rdzenie, co najmniej 1 na kilometr drogi do badania połączenia międzywarstwowego powinny być wycięte w miejscu wskazanym przez Inżyniera. Wiertnicę należy tak ustawić i umocować, aby po uruchomieniu silnika nie drgała ani nie przesuwiała się, a oś wycinanego rdzenia była skierowana prostopadle do wycinanej powierzchni. Płaszcz rury oraz koronka powinny być w dobrym stanie technicznym. Jakikolwiek uszkodzenia lub odkształcenia są niedopuszczalne. Wycinanie rdzenia należy zakończyć po przecięciu wszystkich zwartych warstw nawierzchni. Rdzeń należy wyjąć z otworu odpowiednim do tego chwytakiem, położyć do skrzynki i zabezpieczyć przed wstrząsami, niską i wysoką temperaturą.

Przygotowanie próbki obejmuje:

- sprawdzenie próbki, czy nie została uszkodzona, w razie uszkodzenia próbki nie bada się,

- pomiar skosu połączenia warstw, próbki ze skosem powyżej 5mm nie bada się,

- pomiar dwóch wzajemnie prostopadłych średnic próbki z dokładnością 0,1mm; dopuszczalna odchyłka +/- 2mm,

- obliczenie średniego wyniku pomiaru średnicy (D) w cm,

- obliczenie powierzchni ścinania (A) według równania:

$$A=1/4*\pi*D^2$$

- termostatowanie próbki ułożonej poziomo co najmniej 12 godzin w powietrzu o temperaturze +20 +/-3 °C.

D.05.03.05.B WARSTWA ŚCIERALNA Z BETONU ASFALTOWEGO

Próbkę po termostataowaniu należy umieścić w aparacie w taki sposób, aby całkowicie przylegała do powierzchni szczęk, a płaszczyzna połączenie sąsiednich warstw i ściana szczęk tworzyły jedną pionową płaszczyznę. Płaszczyzna ścinania w połączeniu, o skosie do 5mm, powinna być w środku połączenia.

Wynik pomiaru należy odczytać z wykresu:

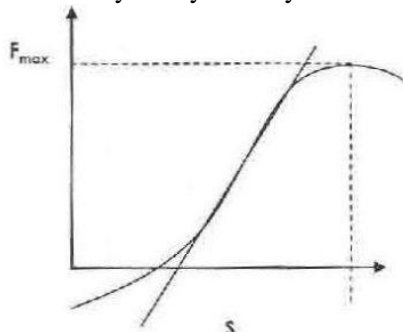

Interpretacja wyniku pomiaru siły ścinającej – odkształcenie:
 F_{max} - siła ścinająca, rozwarstwiająca połączenie, N
 s - przesunięcie ścinające w mm

Odporność połączenia międzywarstwowego na ścinanie, wyrażoną jako wytrzymałość na ścinanie τ , oblicza się równaniem:

$$\tau = F_{max}/A$$

τ – wytrzymałość na ścinanie w [MPa],

F_{max} – siła ścinająca w [N],

A – powierzchnia ścinania w [cm].

Wymagana wytrzymałość na ścinanie połączenia między warstwami asfaltowymi wynosi 1,0MPa.

6.3.2. Badania kontrolne

Badania kontrolne są badaniami Zamawiającego, których celem jest sprawdzenie, czy jakość materiałów budowlanych (mieszank mineralno – asfaltowych i ich składników) oraz gotowej warstwy spełniają wymagania określone w kontrakcie.

Wyniki tych badań są podstawą odbioru.

Pobieraniem próbek, wykonaniem badań i pomiarów na miejscu budowy zajmuje się Zamawiający w obecności Wykonawcy.

Miejsca poboru próbek do badań wskazuje Inżynier.

Badania odbywają się również wtedy gdy Wykonawca zostanie w porę powiadomiony o ich terminie, jednak nie będzie przy nich obecny.

Zakres badań i pomiarów kontrolnych obejmuje:

- a) sprawdzenie jakości materiałów
- b) skład mieszanki mineralno – asfaltowej
- c) wskaźnik zagęszczenia warstwy
- d) wolna przestrzeń w warstwie
- e) grubość warstwy
- f) gęstość strukturalna mieszanki MA na próbkach Marshalla
- g) szerokość warstwy
- h) równość warstwy
- i) równość poprzeczna
- j) spadki poprzeczne
- k) rzędne wysokościowe
- l) ukształtowanie w planie
- m) wygląd warstwy

D.05.03.05.B WARSTWA ŚCIERALNA Z BETONU ASFALTOWEGO

n) złącza podłużne i poprzeczne

o) badanie połączenia międzywarstwowego.

Badania wymienione w pkt. a wykonuje się na średnich próbkach, których wielkość nie powinna być mniejsza niż:

- wypełniacz - 2kg,

- kruszywa o uziarnieniu do 8mm - 5kg,

- kruszywa o uziarnieniu powyżej 8mm - 15kg,

- asfalt – próbka średnia z 3 próbek częściowych po 2kg.

Badania wymienione w pkt. b, c, d, e, o wykonuje się na próbkach o średnicy 150mm wyciętych z nawierzchni w miejscach wskazanych przez Inżyniera.

Inżynier ustala również częstotliwość wycięcia próbek.

Badania wymienione w pkt. f, o wykonuje Laboratorium Zamawiającego na próbkach pobranych i zagęszczonych przez Wykonawcę w obecności Inżyniera.

Równość w profilu podłużnym pkt. h – pomiar łąką 4-metrową i klinem lub ciągły planografem, zgodnie z pkt. 6.3.1.13.

Pozostałe cechy wymienione w pkt. g, i, j, k, l, m, n, sprawdza Inżynier.

6.4. Badania kontrolne dodatkowe

W wypadku uznania, że jeden z wyników badań kontrolnych warstwy podbudowy nie jest reprezentatywny dla ocenianego odcinka warstwy ścieralnej, Wykonawca ma prawo żądać przeprowadzenia badań kontrolnych dodatkowych.

Inżynier i Wykonawca decydują wspólnie o miejscach pobierania próbek i wyznaczeniu odcinków częściowych ocenianego odcinka budowy. Jeżeli odcinek częściowy przyporządkowany do badań kontrolnych nie może być jednoznacznie i zgodnie wyznaczony, to odcinek ten nie powinien być mniejszy niż 20% ocenianego odcinka budowy.

Do odbioru uwzględniane są wyniki badań kontrolnych i badań kontrolnych dodatkowych do wyznaczonych odcinków częściowych.

Koszty badań kontrolnych dodatkowych zażądanych przez Wykonawcę ponosi Wykonawca.

6.5. Badania arbitrażowe

Badania arbitrażowe są powtórzeniem badań kontrolnych, co do których istnieją uzasadnione wątpliwości ze strony Inżyniera lub Wykonawcy (np. na podstawie własnych badań).

Badania arbitrażowe wykonuje na wniosek strony kontraktu niezależne laboratorium, które nie wykonywało badań kontrolnych.

Koszty badań arbitrażowych wraz ze wszystkimi kosztami ubocznymi ponosi strona, na której niekorzyść przemawia wynik badania.

Wniosek o przeprowadzenie badań arbitrażowych dotyczących zawartości wolnych przestrzeni lub wskaźnika zagęszczenia należy złożyć w ciągu 2 miesięcy od wpływu reklamacji ze strony Zamawiającego.

7. Obmiar robót

7.1. Ogólne zasady obmiaru robót

Ogólne zasady obmiaru robót podano w STWIORB D-M-00.00.00 „Wymagania ogólne” pkt 7.

Jednostką obmiarową jest [m²] wykonanej warstwy nawierzchni z betonu asfaltowego.

8. Odbiór robót

8.1. Ogólne zasady odbioru robót

Ogólne zasady odbioru robót podano w STWIORB D-M-00.00.00. "Wymagania ogólne" pkt.8.

8.2. Sposób odbioru robót

Podstawą do oceny jakości robót są wyniki badań i pomiarów w zakresie i ilości określonych niniejszej STWIORB.

D.05.03.05.B WARSTWA ŚCIERALNA Z BETONU ASFALTOWEGO

Roboty uznaje się za wykonane zgodnie z Dokumentacją Projektową, STWIORB i poleceniami Inżyniera, jeżeli wszystkie badania i pomiary z uwzględnieniem tolerancji wg pkt.6 dały wyniki pozytywne.

9. Podstawa płatności

9.1. Ogólne ustalenia dotyczące podstaw płatności

Ogólne ustalenia dotyczące podstaw płatności podano w STWIORB D-M-00.00.00. "Wymagania ogólne" p. 9.

9.2. Cena jednostki obmiarowej

Cena 1 metra kwadratowego [m²] wykonanej warstwy z betonu asfaltowego obejmuje :

- prace pomiarowe i roboty przygotowawcze,
- oznakowanie robót zgodnie z zatwierdzonym projektem organizacji ruchu,
- zakup, dostarczenie składników i wyprodukowanie mieszanki mineralno-bitumicznej na podstawie zatwierdzonych receptur,
- koszt zapewnienia niezbędnych czynników produkcji,
- opracowanie recepty laboratoryjnej wraz z przeprowadzeniem wymaganych badań,
- wykonanie odcinka próbnego wraz z wykonaniem niezbędnych pomiarów i sprawdzeń,
- posmarowanie lepiszczem krawędzi urządzeń obcych,
- oczyszczenie warstw,
- skropienie międzywarstwowe,
- transport mieszanki na miejsce wbudowania,
- mechaniczne rozłożenie i zagęszczenie warstw nawierzchni,
- obcięcie krawędzi i posmarowanie asfaltem,
- przeprowadzenie pomiarów i badań laboratoryjnych, wymaganych w STWIORB,
- oczyszczenie i skropienie warstwy wiążącej,
- usunięcie ewentualnych wad i usterek stwierdzonych przed odbiorem robót zgodnie z treścią pkt. 8.2 niniejszej STWiORB,
- dostarczenie, ustawienie, rozebranie i odwiezienie prowadnic oraz innych materiałów i urządzeń pomocniczych,
- koszt utrzymania czystości na przylegających drogach,
- wszystkie inne czynności nieujęte a konieczne do wykonania w ramach niniejszej specyfikacji.

10. Przepisy związane

10.1. Normy

1	WT-1	Kruszywa	Wymagania Techniczne: <i>Kruszywa do mieszanek mineralno – asfaltowych i powierzchniowych utrwaleń na drogach krajowych</i>
2	WT-2	Nawierzchnie asfaltowe 2014	Wymagania Techniczne; <i>Nawierzchnie asfaltowe na drogach krajowych</i>
3	PN-EN 13808		Asfalty i lepiszcza asfaltowe. Zasady klasyfikacji kationowych emulsji asfaltowych
4	PN-EN 12591		Asfalty i produkty asfaltowe - Wymagania dla asfaltów drogowych
5	PN-EN 13924		Asfalty i produkty asfaltowe - Wymagania dla asfaltów drogowych twardych
6	PN-EN 14023		Asfalty i lepiszcza asfaltowe - Zasady specyfikacji dla asfaltów modyfikowanych polimerami
7	PN-EN 13043		Kruszywa do mieszanek bitumicznych i powierzchniowych utrwaleń stosowanych na drogach, lotniskach i innych powierzchniach przeznaczonych do ruchu
8	PN-EN 12697-1		Mieszanki mineralno-asfaltowe - Metody badań mieszanek mineralno-asfaltowych na gorąco - Część 1: Zawartość lepiszcza rozpuszczalnego
9	PN-EN 12697-2		Mieszanki mineralno-asfaltowe - Metody badań mieszanek mineralno-asfaltowych na gorąco - Część 2: Oznaczanie składu ziarnowego
10	PN-EN 12697-5		Mieszanki mineralno-asfaltowe - Metody badań mieszanek mineralno-asfaltowych na gorąco - Część 5: Oznaczanie gęstości
11	PN-EN 12697-6		Mieszanki mineralno-asfaltowe - Metody badań mieszanek mineralno-

D.05.03.05.B WARSTWA ŚCIERALNA Z BETONU ASFALTOWEGO

- asfaltowych na gorąco - Część 6: Oznaczanie gęstości objętościowej metodą hydrostatyczną
- 12 PN-EN 12697-8 Mieszanki mineralno-asfaltowe - Metody badań mieszanek mineralno-asfaltowych na gorąco - Część 8: Oznaczanie zawartości wolnej przestrzeni
- 13 PN-EN 12697-13 Mieszanki mineralno-asfaltowe - Metody badań mieszanek mineralno-asfaltowych na gorąco - Część 13: Pomiar temperatury
- 14 PN-EN 12697-20 Mieszanki mineralno-asfaltowe - Metody badań mieszanek mineralno-asfaltowych na gorąco - Część 20: Penetracja próbek sześciennych lub Marshalla
- 15 PN-EN 12697-22 Mieszanki mineralno-asfaltowe - Metody badania mieszanek mineralno-asfaltowych na gorąco - Część 22: Koleinowanie
- 16 PN-EN 12697-23 Mieszanki mineralno-asfaltowe - Metody badania mieszanek mineralno-asfaltowych na gorąco - Część 23: Określanie pośredniej wytrzymałości na rozciąganie próbek asfaltowych
- 17 PN-EN 12697-24 Mieszanki mineralno-asfaltowe - Metody badań mieszanek mineralno-asfaltowych na gorąco - Część 24: Odporność na zmęczenie
- 18 PN-EN 12697-26 Mieszanki mineralno-asfaltowe - Metody badań mieszanek mineralno-asfaltowych na gorąco - Część 26: Sztywność
- 19 PN-EN 12697-27 Mieszanki mineralno-asfaltowe - Metody badań mieszanek mineralno-asfaltowych na gorąco - Część 27: Pobieranie próbek
- 20 PN-EN 12697-29 Mieszanki mineralno-asfaltowe - Metoda badania mieszanek mineralno-asfaltowych na gorąco - Część 29: Pomiar próbki z zagęszczonej mieszanki mineralno-asfaltowej
- 21 PN-EN 12697-34 Mieszanki mineralno-asfaltowe - Metody badań mieszanek mineralno-asfaltowych na gorąco - Część 34: Badanie Marshalla
- 22 PN-EN 12697-36 Mieszanki mineralno-asfaltowe - Metody badań mieszanek mineralno-asfaltowych na gorąco - Część 36: Oznaczanie grubości nawierzchni asfaltowych
- 23 PN-EN 13108-1 Mieszanki mineralno-asfaltowe - Wymagania - Część 1: Beton asfaltowy
- 24 PN-EN 13108-2 Mieszanki mineralno-asfaltowe - Wymagania - Część 2: Beton asfaltowy do bardzo cienkich warstw
- 25 PN-EN 13108-5 Mieszanki mineralno-asfaltowe - Wymagania - Część 5: Mieszanka SMA
- 26 PN-EN 13108-20 Mieszanki mineralno-asfaltowe - Wymagania - Część 20: Badanie typu
- 27 PN-EN 13108-21 Mieszanki mineralno-asfaltowe - Wymagania - Część 21: Zakładowa Kontrola Produkcji
- 28 PN-C-04024:1991 Ropa naftowa i przetwory naftowe. Pakowanie, znakowanie i transport
- 29 BN-68/8931-04 Drogi samochodowe. Pomiar równości nawierzchni planografem i łatą.

10.2. Inne dokumenty

30./Katalog typowych konstrukcji nawierzchni podatnych i półsztywnych, IBDiM, 1997.

31./Rozporządzenie Ministra Transportu i Gospodarki Morskiej z dnia 2 marca 1999 r. w sprawie warunków technicznych, jakim powinny odpowiadać drogi publiczne i ich usytuowanie (Dz.U. Nr 43 z 1999 r., poz. 430).